

Fight!
Fukushima!



週刊 避難者応援情報紙

浜通り

3月6日発行
Vol.95



さんじょうライフ



皆様の生活する上での不安や疑問を少しでも解消していただくための情報紙として、毎週お届けします。



高速道路無料措置 の継続について

原発事故の警戒区域等に
居住していた方を対象とした**無料措置**を
平成26年3月31日(月)まで継続します。

現在実施されている原発事故により避難されている方に対する高速道路の無料措置については、平成25年3月31日までとなっていましたが、当面以下のとおり継続されます。

■継続期間

平成26年3月31日(月) 24時まで

■その他

対象者、対象走行、ご利用方法などに変更はありません。

NEXCO東日本からのお知らせ

原発事故の警戒区域等に
居住されていた方を対象とした**無料措置**を
平成26年3月31日まで継続します

平成26年3月31日までとしていた無料措置を継続します。

◆無料措置の対象となるインターチェンジ

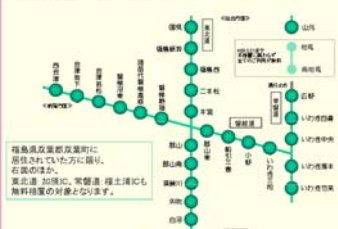

※対象となる方やご利用方法については裏面をご覧ください。

◆本無料措置は法令に基づき実施しています。
◆本無料措置は一時帰宅等の生活再建に向けた移動支援を目的としています。
道路に当たってご利用をお願いいたします。

詳しくは、
今週号のチラシを
ご覧ください。

問い合わせ

NEXCO東日本 お客様センター

TEL 0570-024-024(ナビダイヤル)(24時間)
03-5338-7524(PHS、IP電話のお客様)

目次

●NEXCO東日本

・高速道路無料措置の継続について ----- 1

●浪江町HP「最近の活動記録」より

・1月31日(木) 町の様子 ----- 2

●被災自治体News

南相馬市 ----- 3
浪江町 ----- 7
双葉町 ----- 11
大熊町 ----- 13
富岡町 ----- 15

●三条市News

・双葉町長選挙の不在者投票 ---- 18
・浜通りライナー「野馬追号」
3月10日特別運行時刻表 ---- 18

●交流ルームひばり通信

・編み物教室の報告 ----- 19
・第8回食事会のお知らせ ----- 19
・東日本大震災二周年追悼式典
----- 20
・保内小学校5年生と被災者の交流会
----- 22

1月31日(木) 町の様子



津島活性化センター



ほのぼの市



赤宇木字塩浸地内



昼曽根橋



もみの木広場



ショッピングセンター サンプラザ



町民第一体育館



請戸の白鳥



南相馬市からのお知らせ

南相馬市民の避難状況

※南相馬市外に避難している人数

【都道府県別】

2013.2.28現在（南相馬市HPより）

都道府県	人数	都道府県	人数	都道府県	人数	都道府県	人数	都道府県	人数
福島県	6,759	群馬県	312	兵庫県	42	島根県	10	佐賀県	4
宮城県	2,741	山梨県	131	京都府	39	富山県	9	熊本県	4
山形県	1,197	秋田県	106	福井県	39	愛媛県	9	奈良県	3
新潟県	1,097	北海道	105	石川県	35	長崎県	9	山口県	-
東京都	922	長野県	102	沖縄県	29	福岡県	7	徳島県	-
埼玉県	821	岩手県	95	岐阜県	17	大分県	6	宮崎県	-
茨城県	734	静岡県	84	滋賀県	16	鳥取県	5	鹿児島県	-
千葉県	581	愛知県	50	広島県	16	香川県	5	※海外	14
栃木県	527	大阪府	46	岡山県	12	和歌山県	4	合計	17,307
神奈川県	504	青森県	45	三重県	10	高知県	4	(2/21)	17,345

【福島県内市町村別】

市町村	人数	市町村	人数	市町村	人数	市町村	人数	市町村	人数
相馬市	1,777	喜多方市	86	棚倉町	24	金山町	7	浅川町	2
福島市	1,658	会津坂下町	63	三春町	22	矢祭町	6	矢吹町	1
いわき市	751	南会津町	57	下郷町	16	石川町	6	広野町	1
郡山市	622	猪苗代町	45	磐梯町	14	北塩原村	5		
会津若松市	419	本宮市	42	西会津町	13	玉川村	5	合計	6,759
新地町	378	川俣町	36	会津美里町	12	古殿町	5		
二本松市	154	西郷村	36	小野町	12	平田村	3		
伊達市	148	鏡石町	32	国見町	9	天栄村	2		
須賀川市	110	田村市	30	大玉村	7	泉崎村	2		
白河市	106	桑折町	26	只見町	7	鮫川村	2		



南相馬市

みなみそうまチャンネル

Channel assist by
yoozma
www.yoozma.jp

番組内容 [3月4日～]

※1週間ごとに変ります。

パソコン視聴・アクティブラ配信

1. オープニング&今週の番組
2. 南相馬復興の礎 ～原町火力発電所 復興の状況～
3. ガンバレレシピ第36回 ～里芋のゆず味噌煮～
4. おせんべい授業 ～児童が開発したおせんべい～
5. いきいき体操
6. インフルエンザ予防
7. 南相馬の風景 ～2012年12月小高区～
8. みなみそうまチャンネル開局式

※毎日19時～20時は、下記番組を放送致します。

1. 中嶋彰子ボランティアコンサートin南相馬
2. 南相馬 被災地の神社～心のよりしろの復活～



みなみそうまチャンネルは、
交流ルームひばりのパソコンと
テレビでもご覧いただけます。

復興計画等の進捗状況について(2月13日現在)

2月28日HP更新

進捗状況の概要

旧警戒区域内

除染や災害廃棄物処理については、国においてそれぞれの仮置き場設置が計画どおり進んでおらず、遅れている。

道路、水道、下水道などの生活インフラについては、平成24年度中に応急復旧を終える予定で、概ね計画通りに進捗している。

小中学校や生涯学習施設、スポーツ施設は平成25年8月末を目途に復旧工事が完了する予定。

旧警戒区域外

除染については、山際で仮置き場の同意を得た5行政区から除染が開始されており、馬場、大谷地区で仮置き場の候補地が決まり、上栲窪についても候補地の協議を進めている。平成25年1月29日に除染実施計画(第2版)を策定し、スケジュールの見直しを行っている。

市民への計画内容の見直しについての周知は、2月15日号の広報みなみそまの配布に併せパンフレットを同封した。

水道、下水道については、本復旧を終え、道路は被災道路122路線のうち73路線が本復旧を完了した。

また、防災集団移転事業は、希望住宅団地ごとにワークショップを開催し、早い地区で平成25年7月頃から順次分譲を開始できるよう進め、災害公営住宅は、地震により家屋が半壊以上の被害を受けた世帯に対し入居希望のアンケートを送付し集計中。また、津波被災者に対して、再度、電話による確認作業を実施するなどし、全体の必要な戸数と敷地面積を把握するとともに、1月24・25・26日の3日間で入居希望者への配置案、家賃の概要等について説明会を開催した(199世帯参加)。早いところで平成25年9月から供用開始ができるよう推進している。

生活インフラは概ね計画通りに進捗しているが、ほ場整備に関連する事業については、事業同意の関係から遅れている。

※各事業の進捗状況についてはホームページでご覧いただけます。

問い合わせ

復興企画部 企画課
企画係／復興推進係
帰還支援係

TEL 0244-24-5358

TEL 0244-24-5223

地域防災計画の見直し方針および津波避難マップ(暫定版)について

3月1日HP更新

南相馬市地域防災計画の見直し方針について

地域防災計画見直しの基本方針

市では、広域かつ甚大な被害をもたらしている「東日本大震災」および「東京電力(株)福島第一原子力発電所事故」の教訓とともに、国の「防災基本計画」や県の「地域防災計画」の見直し動向を踏まえ、「減災」の考え方を新たに防災の基本方針とし、人命を守ることを最優先に、次の4つの視点により地域防災計画の見直しを行います。

- (1) 東日本大震災における被害・対応・教訓を十分に踏まえた、より実効性の高い計画への見直し
- (2) 地震・津波・原子力災害および複合災害等あらゆる可能性を想定した計画への見直し
- (3) 減災や多重防御の視点に重点を置き、ハード対策とソフト対策を組み合わせた総合的な防災対策の推進
- (4) 福島第一原子力発電所事故の状況を踏まえた、より実効性のある原子力災害対策の推進

地域防災計画の見直しの重点事項

上記の地域防災計画見直しの基本方針を踏まえ、情報収集・伝達体制や避難体の強化、自助・共助・公助が一体となった地域防災力の強化、さらに津波災害対策ならびに原子力災害対策を抜本的に強化するために、次の11の重点事項を基に、具体的な見直し作業を進めます。

- (1) 津波災害対策の充実
- (2) 原子力災害対策編の策定による実効性の高い原子力災害対策の推進
- (3) 初動体制の強化
- (4) 情報伝達の機能強化
- (5) 地域防災力の向上
- (6) 避難所の管理運営方法等の強化
- (7) 備蓄意識の高揚と物資調達供給体制の強化
- (8) 災害対策本部と庁内体制の強化
- (9) 公共施設・ライフラインの強化
- (10) 原子力災害による広域避難対策の充実
- (11) 市民の心身を守る防護・健康管理体制の確立

今後の進め方と計画見直しのスケジュール

市民アンケート調査やパブリックコメント手続きなどを実施し、市民意向を計画見直しに反映しながら見直し作業を進め、最終的には、防災に関わる県の機関、警察、消防、消防団、指定公共機関、自主防災組織および学識経験者等からなる「南相馬市防災会議」による承認をもって、計画の見直しを決定します。

次ページへ続きます 

年度	月	内容
H24年度	2月中旬 3月上旬	第1回 防災会議…見直し方針の決定 市民アンケート調査(～4月上旬まで)
H25年度	4月下旬 4月下旬 5月 6月上旬 6月中旬 7月下旬 10月下旬 10月下旬 12月 1月下旬 3月中旬 3月下旬	原子力災害対策計画の素案の作成 第2回 防災会議 パブリックコメントの実施(原子力災害対策計画) パブリックコメント意見の反映 原子力災害対策計画の成案の作成 第3回 防災会議 地域防災計画の素案の作成 第4回 防災会議 パブリックコメントの実施(地域防災計画) パブリックコメント意見の反映 地域防災計画の成案の作成 第5回 防災会議…計画の決定

南相馬市津波避難マップ(暫定版)について

市では、いつ・どこで起きてもおかしくない地震・津波被害の避難行動に役立ていただくため、東日本大震災による津波浸水区域を避難区域とした暫定版の津波避難マップを作成しました。

このマップは、3月1日号の広報みなみそうまとともに、全世帯(市内・市外)に配布します。

なお、市では、沿岸部の地盤沈下や防潮堤などの被災状況や県による津波被害想定(シミュレーション)の見直しを踏まえ、現在、避難所や避難道路等の精査を進めていますので、それらの検証が完了次第、再度、津波避難マップを作成し配布する予定です。

問い合わせ

復興企画部 危機管理課

TEL 0244-24-5232

ホームページリニューアル

3月1日HP更新

3月1日より市のホームページをリニューアルしました。

これまで、各個別のページに直接リンクを張られていた方は、アドレスが変更になっておりますので、リンクの張り直しをお願いします。

また、併せてツイッターとフェイスブックに市の公式ページを開設しましたので、ご覧ください。



https://twitter.com/Minamisoma_city



<https://www.facebook.com/MinamisomaCity>

問い合わせ

総務部 情報政策課

TEL 0244-24-5213



浪江町からのお知らせ

医療費一部負担金の免除期間が、1年延長になりました。

2月27日HP更新

医療費一部負担金の免除期間が、1年(平成26年2月末まで)延長になりました。

新しい免除証明書は、国民健康保険の方は世帯全員分を世帯主様の避難先へ、後期高齢者医療保険(75歳以上)の方は各個人様の避難先へ、それぞれお送りしましたので、3月1日以降医療機関を受診される場合は、新しい免除証明書を保険証といっしょに提示してください。

社会保険等にご加入の方につきましては、お勤め先かご加入の医療保険者にご確認してください。

【重要】国民健康保険(74歳以下)被保険者証が4月1日から新しくなります。

国民健康保険のコンピュータシステムの変更に伴いまして、4月1日より被保険者番号が変更となり、現在お使いの保険証が新しくなります。

あわせて、免除証明書も再度発行することとなるため、**今回お送りした免除証明書の有効期限は、平成25年3月31日までとなっております。**

4月1日以降の免除証明書につきましては、新たに発行する保険証と一緒に、3月下旬に再度お送りいたします。

問い合わせ

健康保険課 国保年金係

TEL 0243-62-0179

Googleプロジェクト『未来へのキオク』のお知らせ

3月1日HP更新

Google『未来へのキオク』では、町や皆さまが保管していた震災前の十日市や請戸港の出初式等の写真や震災後の町の写真を公開しています。

また、『震災遺構』として甚大な津波被害を受けた請戸小学校や請戸漁港等の設備を360度のパノラマ写真として公開しています。

Google『未来へのキオク』

<http://www.miraikioku.com/>

※写真は、地図上に張り付けてありますので、浪江町をクローズアップしてご覧ください。

※請戸小学校等の震災遺構は、画面右側にある『震災遺構デジタルアーカイブプロジェクト』を選び、下へスクロールしてご覧ください。

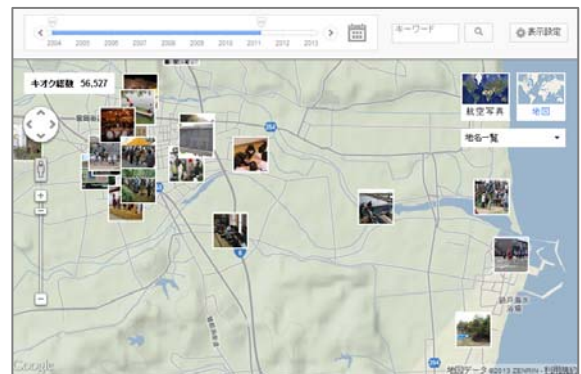

問い合わせ

復興推進課 情報統計係

TEL 0243-62-4731

なみえ3.11復興のつどい開催のお知らせ

3月1日HP更新

震災から2年が経過します。今年は、震災を忘れず、ふるさと浪江町を感じることでできるイベントとして、浪江町の仮設・借上げ住宅自治会を中心とした実行委員会が町民の皆さんをお迎えします。全国の浪江町民の皆さん、この機会にみんなで集まってふるさと感じてください！

なみえ3.11復興のつどい実行委員長 佐藤 秀三

(二本松安達運動場仮設住宅自治会長)

日時

3月16日(土) 10時~16時

場所

二本松市安達文化ホール・安達公民館 (福島県二本松市油井字濡石1-2)

※会場は駐車場が限られております。公共交通機関でお越しください。

プログラム(予定)

- 10:00 開会
- 10:15 なみえ復興塾、「失われた街」発表会
- 11:45 NYTS(ナイツ)コンサート
- 12:00 昼食休憩(ふるさと浪江町の家庭料理)
- 13:00 浪江町仮設・借上げ自治会活動発表会
- 14:00 浪江町伝統芸能発表会
- 15:45 閉会

主催・後援

主催：なみえ3.11復興のつどい実行委員会
 後援：福島民報社、福島民友新聞社、NHK福島放送局、テレビユー福島、福島中央テレビ、福島テレビ、福島放送、ふくしまFM、ラジオ福島(順不同)

なみえ3.11復興のつどい
 平成 25 年
と き 3月16日(土)
 10:00~16:00
と ころ 二本松市 安達文化ホール・公民館
 福島県二本松市油井字濡石1-2

震災から2年が経過します。今年は、震災を忘れず、ふるさと浪江町を感じることでできるイベントとして、浪江町の仮設・借上げ住宅自治会を中心とした実行委員会が町民の皆さんをお迎えします。全国の浪江町民の皆さん、この機会にみんなで集まってふるさと感じてください！実行委員長 佐藤 秀三(二本松安達運動場仮設住宅自治会長)

当日のプログラム

- 10:00 開会
- 10:15 なみえ復興塾、「失われた街」発表会
- 11:45 NYTS(ナイツ)コンサート
- 12:00 昼食休憩(ふるさと浪江町の家庭料理)
- 13:00 浪江町仮設・借上げ自治会活動発表会
- 14:00 浪江町伝統芸能発表会
- 15:45 閉会

<なみえ復興塾発表会(10:15~)>
 NPO 新町なみえが中心となって進めてきた「なみえ復興塾」その結果を発表します。みなさんと一緒にふるさとの復興について考えましょう。

<浪江町仮設・借上げ自治会活動発表会(13:00~)>
 浪江町の仮設・借上げ住宅の自治会のみなさんが、普段の活動を発表します。安達公民館内では、自治会のみなさんが作った作品を展示します。町民の「ほっぺ」をご覧ください。

<浪江町伝統芸能発表会(14:00~)>
 浪江町に伝わる伝統芸能をご覧ください。出演予定(順不同)・大唄の神楽・稲妻流れ山唄り保存会・精戸の田唄唄り ほか

<ふるさと浪江町の家庭料理(昼休み)>
 「かみちゃんのカブプロジェクト」・「つしまいきいきフォーラム」のみなさんと一緒になみえの家庭料理を作ります。何を作るかは当日のお楽しみ！料理作りのお手伝いも大歓迎！みんなで浪江の味を再現しよう！

浪江町に伝わる伝統芸能をご覧ください。出演予定(順不同)・大唄の神楽・稲妻流れ山唄り保存会・精戸の田唄唄り ほか

イベントに関する問合せ:0243-62-0305 (事務局:浪江町役場生活支援課内)

主催:なみえ3.11復興のつどい実行委員会
 後援:福島民報社、福島民友新聞社、NHK福島放送局、テレビユー福島、福島中央テレビ、福島テレビ、福島放送、ふくしまFM、ラジオ福島(順不同)

問い合わせ

なみえ3.11復興のつどい実行委員会事務局(浪江町役場生活支援課内)
 TEL 0243-62-0305

詳しくは、今週号のチラシをご覧ください。

※浪江町の世帯のみ

町民の避難状況(平成25年2月28日現在)

3月5日HP更新

浪江町民の避難先(都道府県別、県内市町村別)の状況についてお知らせします。

都道府県別

	都道府県	人数		都道府県	人数		都道府県	人数		都道府県	人数
1	北海道	73	13	東京都	965	25	滋賀県	2	37	香川県	2
2	青森県	59	14	神奈川県	516	26	京都府	39	38	愛媛県	14
3	岩手県	32	15	新潟県	566	27	大阪府	61	39	高知県	7
4	宮城県	564	16	富山県	19	28	兵庫県	23	40	福岡県	21
5	秋田県	81	17	石川県	41	29	奈良県	5	41	佐賀県	5
6	山形県	246	18	福井県	12	30	和歌山県	-	42	長崎県	11
7	福島県	14,590	19	山梨県	64	31	鳥取県	1	43	熊本県	2
8	茨城県	838	20	長野県	57	32	島根県	10	44	大分県	4
9	栃木県	418	21	岐阜県	21	33	岡山県	16	45	宮崎県	7
10	群馬県	219	22	静岡県	79	34	広島県	15	46	鹿児島県	8
11	埼玉県	780	23	愛知県	35	35	山口県	1	47	沖縄県	32
12	千葉県	592	24	三重県	5	36	徳島県	1	48	国外	12
										合計	21,171
										県内避難者数	14,590
										県外避難者数	6,581

福島県内市町村別

	市町村名	人数		市町村名	人数		市町村名	人数		市町村名	人数
1	福島市	3,712	16	川俣町	128	31	三島町	2	46	浅川町	3
2	会津若松市	385	17	大玉村	27	32	金山町	2	47	古殿町	1
3	郡山市	1,641	18	鏡石町	23	33	昭和村	1	48	三春町	37
4	いわき市	2,215	19	天栄村	-	34	会津美里町	15	49	小野町	34
5	白河市	295	20	下郷町	3	35	西郷村	177	50	広野町	13
6	須賀川市	109	21	檜枝岐村	-	36	泉崎村	1	51	檜葉町	2
7	喜多方市	84	22	只見町	3	37	中島村	-	52	富岡町	-
8	相馬市	472	23	南会津町	19	38	矢吹町	31	53	川内村	2
9	二本松市	2,584	24	北塩原村	3	39	棚倉町	16	54	大熊町	-
10	田村市	45	25	西会津町	9	40	矢祭町	3	55	双葉町	-
11	南相馬市	1,030	26	磐梯町	3	41	塙町	10	56	浪江町	1
12	伊達市	114	27	猪苗代町	42	42	鮫川村	4	57	葛尾村	-
13	本宮市	765	28	会津坂下町	26	43	石川町	9	58	新地町	46
14	桑折町	408	29	湯川村	-	44	玉川村	2	59	飯館村	-
15	国見町	15	30	柳津町	2	45	平田村	7		福島県内	9
										合計	14,590

問い合わせ

町民税務課 住民係

TEL 0243-62-0129

本宮市の仮設住宅の空間放射線量測定結果(3月5日測定)

3月5日HP更新

(測定地:地上高H=1.0m 単位: μ Sv/h)

測定地	11/14 晴	11/28 晴	12/11 曇	12/27 晴	1/8 晴	1/22 雪	2/4 雨	2/19 曇	3/5 晴
恵向仮設住宅(集会所掲示板脇)	0.20	0.20	0.18	0.20	0.20	0.18	0.19	0.18	0.17
恵向仮設住宅(談話室掲示板前)	0.27	0.27	0.26	0.28	0.27	0.26	0.24	0.24	0.28
高木仮設住宅(集会所掲示板脇)	0.28	0.30	0.28	0.29	0.28	0.24	0.27	0.26	0.26
小田部仮設住宅(談話室掲示板前)	0.18	0.21	0.19	0.20	0.18	0.15	0.18	0.19	0.17
石神第一仮設住宅(談話室東側)	0.28	0.27	0.26	0.26	0.26	0.21	0.24	0.24	0.23
石神第二仮設住宅(集会所西側)	0.30	0.31	0.25	0.27	0.26	0.23	0.25	0.22	0.24
和田石上仮設住宅(談話室西側)	0.17	0.16	0.15	0.15	0.15	0.14	0.15	0.14	0.14
栗木平仮設住宅(住宅中央)	0.20	0.20	0.18	0.20	0.18	0.17	0.18	0.18	0.16

二本松市内の仮設住宅の空間放射線量測定結果(3月4日測定)

3月5日HP更新

(測定地:地上高H=1.0m 単位: μ Sv/h)

測定地	12/10 晴	12/27 晴	1/7 晴	1/21 晴 (積雪)	2/4 雨	2/18 曇	3/4 晴
郭内公園仮設住宅 北出入り口	0.30	0.30	0.29	0.21	0.26	0.26	0.29
塩沢農村広場仮設住宅 集会所脇ポスト前	0.17	0.20	0.17	0.17	0.15	0.15	0.16
安達運動場仮設住宅 集会所A	0.26	0.28	0.29	0.22	0.24	0.24	0.23
安達運動場仮設住宅 集会所B	0.21	0.21	0.22	0.17	0.20	0.21	0.20
浪江小学校(旧下川崎小)モニタリングポスト	0.24	0.25	0.23	0.17	0.22	0.22	0.24
浪江中学校(旧針道小)モニタリングポスト	0.21	0.20	0.20	0.17	0.20	0.20	0.21
建設技術学院跡仮設住宅 談話室掲示板前	0.20	0.22	0.21	0.18	0.21	0.19	0.20
大平農村広場仮設住宅 談話室駐輪場脇	0.22	0.24	0.22	0.21	0.20	0.19	0.20
杉内多目的運動広場仮設住宅 F1西側	0.16	0.16	0.16	0.13	0.16	0.15	0.15
杉内多目的運動広場仮設住宅 集会所1掲示板前	0.17	0.17	0.19	0.14	0.16	0.16	0.17
旧平石小学校仮設住宅 集会所掲示板前	0.20	0.20	0.19	0.15	0.16	0.16	0.15
杉田農村広場仮設住宅 住宅花壇前	0.32	0.34	0.33	0.27	0.29	0.31	0.30
杉田住民センター仮設住宅 談話室西側	0.22	0.24	0.22	0.20	0.21	0.22	0.21
永田農村広場仮設住宅 集会所掲示板前	0.09	0.11	0.10	0.08	0.08	0.09	0.09
岳下住民センター仮設住宅 談話室脇	0.29	0.32	0.28	0.23	0.24	0.27	0.24

問い合わせ

災害対策課 放射線対策係

TEL 0243-62-0152



双葉町からのお知らせ

双葉町議会議員一般選挙の繰上補充による当選人の決定について

2月28日HP更新

平成25年2月13日付け町議会議員に欠員が生じたことにより、公職選挙法第112条第5項の規定により、2月27日に選挙会を開会し、2月3日に執行された双葉町議会議員一般選挙において法定得票数を獲得し、当選人とならなかった白岩寿夫候補を当選人と決定しましたのでお知らせいたします。

なお、白岩議員の任期は平成25年2月27日から平成29年2月2日となります。

問い合わせ

双葉町選挙管理委員会(双葉町埼玉支所総務課内)

TEL 0480-73-6880(代)

健康手帳の配付について

2月28日HP更新

町では、東京電力福島第一原子力発電所事故により、大気中に放出された放射性物質による被ばくと、将来起こりうる健康被害との因果関係を明らかにするための極めて大切な記録となる震災後の行動記録、病院等の受診記録等を綴じて保管するために「健康手帳」を作成し、配付することとなりました。(順次発送中です。)

この手帳により、ご自身の健康状況を把握するとともに、今後の健康管理にもお役立ていただければ幸いです。

健康手帳がお手元に届かない場合などは、下記までお問い合わせ願います。

なお、印刷等の都合上、交付時の居住地につきましては、平成25年1月16日時点でのデータを元にしております。

問い合わせ

双葉町埼玉支所 健康福祉課 健康づくり係

TEL 0480-73-6899

「住民意向調査」調査結果(速報版)の送付と記載データの修正について

3月4日HP更新

双葉町住民意向調査について、2月5日に調査結果(速報版)が公表され、ホームページ上でお知らせしたところですが、このたび冊子にまとめ町民の皆さまに送付いたしました。

なお、前回公表した調査結果(速報版)の中で、16ページの「7.学校の再開について (1)町立の学校の再開についての考え」の記載データに一部誤りがありました。

今回送付した調査結果(速報版)は、該当部分を修正したデータを掲載しております。

問い合わせ

双葉町埼玉支所 企画課 企画調整係

TEL 0480-73-6880(代)

双葉町民の避難状況

3月4日HP更新

【平成25年3月1日現在】

所 在	人 数
◆福島県内に避難されている方	3,727人
◆福島県外に避難されている方	3,215人

*旧埼玉県立騎西高校・・・133人

都道府県別避難状況

	都道府県	人数		都道府県	人数		都道府県	人数		都道府県	人数
1	北海道	14人	13	東京都	377人	25	滋賀県	1人	37	香川県	-人
2	青森県	17人	14	神奈川県	214人	26	京都府	10人	38	愛媛県	5人
3	岩手県	10人	15	新潟県	223人	27	大阪府	5人	39	高知県	-人
4	宮城県	169人	16	富山県	26人	28	兵庫県	3人	40	福岡県	11人
5	秋田県	15人	17	石川県	11人	29	奈良県	5人	41	佐賀県	4人
6	山形県	56人	18	福井県	8人	30	和歌山県	-人	42	長崎県	6人
7	福島県	3,727人	19	山梨県	12人	31	鳥取県	-人	43	熊本県	5人
8	茨城県	393人	20	長野県	7人	32	島根県	18人	44	大分県	7人
9	栃木県	157人	21	岐阜県	10人	33	岡山県	2人	45	宮崎県	-人
10	群馬県	48人	22	静岡県	34人	34	広島県	3人	46	鹿児島県	17人
11	埼玉県	1,073人	23	愛知県	13人	35	山口県	-人	47	沖縄県	6人
12	千葉県	202人	24	三重県	-人	36	徳島県	1人		計	6,925人

*所在不明(情報有り)、海外:17人 *震災時に生活実態なし:3人

*死亡・行方不明:195人(うち災害関連死亡者(2/22現在):110人、行方不明者:1人)

福島県内市町村別避難状況

	市町村	人数		市町村	人数		市町村	人数		市町村	人数
1	福島市	449人	15	国見町	-人	29	湯川村	-人	43	石川町	4人
2	会津若松市	105人	16	川俣町	3人	30	柳津町	-人	44	玉川村	-人
3	郡山市	737人	17	大玉村	8人	31	三島町	-人	45	平田村	5人
4	いわき市	1,444人	18	鏡石町	9人	32	金山町	-人	46	浅川町	-人
5	白河市	266人	19	天栄村	3人	33	昭和村	-人	47	古殿町	-人
6	須賀川市	61人	20	下郷町	7人	34	会津美里町	19人	48	三春町	14人
7	喜多方市	23人	21	桧枝岐村	-人	35	西郷村	36人	49	小野町	7人
8	相馬市	48人	22	只見町	-人	36	泉崎村	2人	50	広野町	9人
9	二本松市	52人	23	南会津町	15人	37	中島村	-人	53	川内村	1人
10	田村市	26人	24	北塩原村	-人	38	矢吹町	22人	58	新地町	12人
11	南相馬市	146人	25	西会津町	-人	39	棚倉町	23人		市町村不詳	1人
12	伊達市	18人	26	磐梯町	-人	40	矢祭町	4人		計	3,727人
13	本宮市	56人	27	猪苗代町	35人	41	塙町	35人			
14	桑折町	3人	28	会津坂下町	19人	42	鮫川村	-人			

問い合わせ

双葉町総合受付コールセンター

0120-455-770



大熊町からのお知らせ

「届出避難場所証明書」の発行について

3月1日HP更新

3月1日より、「届出避難場所証明書」が発行可能となりました。下記のような事例を経験された方で、避難場所の証明書を希望する際は当証明書の発行を避難元市町村である大熊町役場住民課避難者名簿係までご請求ください。

〈参考事例〉

- ・避難先で携帯電話や車などを新たに取得する際、避難先で居住していることを証明する書類等の提示を求められた。また、住民票の異動を求められた。
- ・金融機関等でクレジットカードを作る際、カードが住民票住所にしか送付されず、受け取ることができない。
- ・金融機関等にて融資を受けようとした際、組合員であることが条件となっており、組合員となるには当該地区の住民とならなければならないといわれた。

この証明書は、避難住民の皆さんの避難生活に支障が生じないようにするために発行することを目的としています。民間契約等の際に、避難場所の証明を求められる場合には契約の際に必要な書類等に加えてこの証明書を提示してください。

請求に関しては、住民票等の請求方法に準じますが、以下の点にご注意願います。

- 請求者は、本人または本人と同一の世帯に属する者(避難住民に限る)に係る届出避難場所証明書に限り請求できます。
- 請求手続きを行っている者の本人確認の書類等の提示を求めます。
- 請求手続きを行っている者が代理人の場合には委任状が必要です。
- 郵便で証明書を送付することができるのは、届け出ている避難場所およびその避難者に対して送付することができますが、当該避難場所以外への送付はできません。
- 請求が不当な目的であることと認められる場合には発行いたしません。

郵便にて請求される場合に必要なもの

- 交付請求書(またはメモ用紙)に記載していただく項目
 - (1) 請求者の方のお名前・押印と生年月日
 - (2) 請求者の方の大熊町でのご住所
 - (3) 請求者の方のご連絡先(携帯電話番号等)
 - (4) 誰の証明書が何通必要か
 - (5) 必要とする方のお名前、性別、生年月日、大熊町でのご住所、届け出ている避難場所、当該避難場所における滞在開始日
 - 身分確認できるもの(運転免許証、健康保険証等)の写し
 - 返信用封筒(切手不要、氏名・住所を記載したもの)
- ※証明書の送付は当該避難場所以外への送付はできません。

問い合わせ

大熊町役場会津若松出張所 住民課 避難者名簿係
0120-26-3844(代)

平成25年度大熊町国民健康被保険者証の更新について

3月1日HP更新

現在、大熊町国民健康保険の保険証の有効期限は、**平成25年3月31日まで**となっております。新しい平成25年度の保険証につきましては、有効期限が切れる3月末日までにお手元に届くよう大熊町に登録している避難先情報の住所に簡易書留郵便にて郵送させていただきます。【発送予定日は3月22日(金)】

お手元に保険証が届きましたら、先にお送りしました一部負担金免除証明書と合わせて保管し、医療機関等を受診する際には必ず一緒に持参してください。

※現在お使いの保険証は平成25年3月31日まで使用していただき、有効期限が切れたら細かく切って破棄してください。

※避難先の住所を変更された際には、郵便局に郵便物の転送の届け出をされるようおすすめします。

問い合わせ

大熊町役場会津若松出張所 住民課 国保年金係

☎0120-26-3844(代)

避難先を登録する場合や避難先が変更した場合の届出について

3月1日HP更新

出生やご結婚などにより町民となった方は、避難先を役場へお知らせください。また、これまで役場に届け出ていただいた避難先から変更される際にも新しい避難先を役場へお知らせください。

以下のいずれかの方法で届け出てください。

窓 口

住民課窓口およびいわき連絡事務所、中通り連絡事務所までお越しください。

郵 送

「避難住民届」またはメモ用紙などに記載していただく項目は以下のとおりです。

- (1) 届出年月日
- (2) 届出人氏名
- (3) 大熊町での住所
- (4) 対象者の氏名・性別・生年月日
- (5) 避難先の住所と、避難先における滞在開始日または終了日
- (6) 電話番号

電 話

住民課(内線518)までお電話ください。

問い合わせ

大熊町役場会津若松出張所 住民課 避難者名簿係

☎0120-26-3844(代)



富岡町からのお知らせ

故郷を取り戻すために（町長メッセージ）

3月1日HP更新

まもなく東日本大震災から2年が経過します。

津波被害で犠牲となり、また、避難中にお亡くなりになった皆さまとその遺族の方々に対し、改めて哀悼の意を表します。

未だ、行方不明となられている方々にあっては、一刻も早くご家族のもとに戻れることを心から願っております。

また、全国各地で避難生活を余儀なくされている町民の皆様にお見舞いを申し上げます。



この2年間、先の見えない不安や故郷を奪われた苦しみと悔しさ、そして憤りを感じながらこの日々過ごされてきたことと拝察いたします。

私は、原発事故を起こした責任は国の原子力行政にあり、安全対策をおろそかにした事業者にも大変な責任があると考え、被害者である我々に対し、一刻も早く償いをしてほしいという思いで日々取り組んでまいりました。

また、災害復興公営住宅の早期建設や借上げ住宅制度の延長、当面の生活資金の担保、医療や福祉の減免措置などの原発被災者の救済政策について、これからも強く訴えて行きたいと考えております。

一日も早く故郷富岡を、失った自然、文化、歴史、絆、全てを取り戻したい。その想いを胸に、町民の皆さんにしっかりと寄り添ってまいりますので、皆さまも健康に留意しお過ごしください。

平成25年3月1日

富岡町長 遠藤 勝也

富岡町東日本大震災追悼式・咲くら希望の集い(3月9日開催)

3月1日HP更新

震災による未曾有の災害を受け、人生の変換をも迫られた2011. 3. 11。
町では昨年、3月11日を新しい一歩を踏み出す日にしようと「咲くら希望の日宣言」を行いました。

そして今年も訪れる3月11日、この日を「明日」に向かう「希望の日」であることを確かめ合うために、次の日程により「富岡町東日本大震災追悼式・咲くら希望の集い」を開催いたします。

多くの皆さまのご参加をお待ちしています。

主催

富岡町

主管

おだがいさまセンター

期日

平成25年3月9日(土) 午前11時30分

場所

迎賓館グランプラス
(福島県郡山市安積町笹川字雷堂10-3)

内容

- ①慰霊
- ②希望宣言
- ③朗読〔佐藤柴華子さん作「原発難民の詩」より〕
- ④希望の灯点灯
- ⑤町民によるステージ発表
- ⑥町民の作品展示会
- ⑦軽食会

その他

事前の参加申し込みは必要ありません。

また、当日は送迎バス等の運行はいたしませんので、会場へは公共交通機関・タクシー・自家用車等にてお越しください。



問い合わせ

おだがいさまセンター

TEL 024-935-3332

町内の放射線量(平成25年2月測定分)

3月1日HP更新

富岡町が独自に実施した町内の空間線量の測定結果をお知らせします(単位:マイクロシーベルト/h)

No.	測定場所	2月12日(晴れ/曇り)		No.	測定場所	2月15日(雨)	
		地上1m	地上10cm			地上1m	地上10cm
1	下千里消防屯所	3.92	6.35	37	小浜住宅団地内公園前	4.45	6.67
2	上千里消防屯所	2.60	3.32	38	双葉環境センター	1.80	4.79
3	杉内消防屯所	2.94	5.48	39	NHK電波塔入口(浜街道)	4.64	6.57
4	第二工業団地入口	4.91	3.92	40	深谷集会所	6.56	7.52
5	高津戸集会所	7.37	10.80	41	赤坂神社前	7.10	10.30
6	富岡第二中学校東側	4.99	11.00	42	太平洋フリーディング前	14.30	29.40
7	新夜ノ森集会所	8.24	12.00	43	みよし前交差点	11.40	22.20
8	夜の森公園	4.04	7.56	44	富岡自動車学校前	7.34	15.70
9	松の前待避所	12.40	12.80	45	リフレ富岡	4.53	5.85
10	小良ヶ浜集会所	7.97	9.19	46	東洋育成園前	4.87	6.44
11	町境(小良ヶ浜地区)	10.80	11.60	47	富岡インター駐車場	4.78	5.71
12	深谷消防屯所	7.54	8.21	48	上手岡児童館	3.18	4.17
13	富岡野球場	2.61	1.67	49	下千里ライスセンター前	3.49	6.05
14	観陽亭前	1.58	3.20	50	館山荘前	3.97	5.78
15	富岡合同庁舎西側	4.16	4.39	51	夜の森つつみ公園	5.40	6.18
16	富岡養護学校	5.13	10.10	52	総合グラウンド東側駐車場	5.52	7.91
17	老人福祉センター	9.70	21.30	53	華の樹前	6.41	6.72
18	夜ノ森駅	8.22	7.94	54	宝泉寺前	4.08	5.71
19	王塚集会所	6.64	9.21	55	国道6号第二原発入口前	1.52	2.17
20	諏訪神社前	4.27	4.64	56	猪狩スタンド前	1.71	1.97
21	上本町消防屯所	4.02	4.95	57	なべや駐車場前	1.66	3.14
22	上本町集会所	3.50	4.13	58	大東銀行富岡支店前	3.21	3.87
23	リベラルヒルズ入口	3.56	5.93	59	富岡漁港	0.79	0.81
24	赤木集会所	2.60	3.62	60	サンライズイン富岡前	1.17	2.06
25	上郡山集会所	2.42	2.93	61	福島富岡簡易裁判所前	3.16	5.49
26	太田集会所	1.44	2.09	62	ヨークベニマル富岡店前	3.04	4.86
27	原下消防屯所	1.72	2.38	63	今村病院前	4.96	8.73
28	富岡駅	1.05	2.41	64	福島銀行富岡支店前	2.67	4.69
29	清水消防屯所	2.72	4.81	65	龍台寺前	2.93	5.00
30	役場	2.60	2.79	66	清水団地前	2.99	4.24
31	浄化センター	1.07	1.66	67	猪狩電気通信工業前	3.02	4.32
32	毛萱集会場	0.69	0.55	68	上郡消防屯所	2.74	3.98
33	富岡保育所	2.78	4.34	69	岩井戸鉱泉	1.57	1.93
34	中央児童館	3.40	4.74	70	富岡工業団地	2.04	1.95
35	栄町駐車場	2.60	3.67	71	成沢の滝入口	1.68	2.60
36	岩井戸消防屯所	2.10	2.66	72	沼名子橋	3.22	4.82

測定器:γ線用シンチレーションサーベイメーター(日立アロカメディカル社製)

富岡町住民説明会(避難指示区域の見直し)の映像

3月1日HP更新

避難指示区域の見直しに関する住民説明会が、平成25年1月24日から2月20日の期間、福島県内外9会場で開催され、延べ4,300人の出席がありました。

町では、全国各地に避難しているため出席できなかった町民の皆さんへ、少しでも説明会の内容をお知らせするために、説明会の模様を動画で配信することにしました。

※次の動画を、ホームページでご覧いただけます。広報とみおか3月号に同封した説明会資料とあわせてご覧ください。

 富岡町長 遠藤勝也 あいさつ

 富岡町議会議長 宮本皓一 あいさつ

 区域の見直しに係る基本的な考え方【国】

 避難指示区域の見直しについて【町】

問い合わせ

富岡町役場



0120-33-6466(代)

双葉町長選挙 不在者投票は 3月8日(金)まで

双葉町選挙管理委員会から届いた「投票用紙、投票用封筒(内封筒と外封筒)、不在者投票証明書」一式を持参して投票にお越しください。

※間に合うように投票にお越しください。

- 投票場所 三条市選挙管理委員会
(三条市役所本庁舎3階)
- 投票時間 午前8時30分～午後5時30分



証明書の開封や投票用紙への事前記入は絶対にしていただき。投票ができなくなります。



問い合わせ

三条市選挙管理委員会事務局

TEL

0256-34-5511 内線320

3月10日(日)



浜通りライナー 「野馬追号」 特別運行時刻表

※これは3月10日(日)のみの時刻表です。

問い合わせ

三条市役所 環境課 防犯・交通係

TEL 0256-34-5511 内線 382

停留所名	第1便	第2便
雇用促進住宅前	11:00	16:20
総合福祉センター前	11:08	16:30
雇用促進住宅前	—	16:38
県営住宅前	11:18	16:45
安達建設興業前	11:20	16:47
大崎中学校グラウンド前	11:23	16:50
農業体験交流センター前	11:26	16:53
ハーモニック駐車場前	11:28	16:55
三条東病院前	11:29	16:56
労働基準監督署前	11:32	16:59
中川内科医院前	11:37	17:04
体育文化センター前	11:44	17:11
みのり幼稚園前	11:48	17:15
中央公民館前	11:49	17:16
三条駅前	11:55	17:22
県央工業高校前	12:00	17:27
総合福祉センター前	12:05	17:32
雇用促進住宅前	12:15	17:40

編み物教室の報告

2月18日と22日の2日間行われました。
「懐かしき 日本の歌」のCDを聴きながら、10時10分頃から始まりました。

参加した方は、指導をされる方を含め7人。
初めはなかなか難しく、思っていたより進まない様子でしたが、和やかに楽しく話をしながら編み物をしているようでした。

午後1時40分頃に終わりましたが、終了後も3人の方が、バスに乗る時間まで編み物をしていました。



皆さん生き生きとされていました。
2日間で完成された方や、途中の方もいましたが、ネックウォーマーの編み物教室は、これで終了です。
参加された皆さんお疲れさまでした。

皆さん上手で、納得のいく出来だったと思います。

第8回 食事会のお知らせ

■ とき・ところ

3月22日(金) 総合福祉センター 3階
調理 9時～(調理実習室)
会食 12時～(3階会議室)

■ 参加対象 三条市に避難されている方
(食事会のみ参加も大歓迎！)

■ 参加費 一人 300円

★3月15日(金)までに
ひばりにお申し込みください。

こんだて

未定

※決まり次第お知らせします。



前回の食事会



問い合わせ 交流ルーム ひばり (総合福祉センター内)

TEL 0256-33-8650

E-mail hibari_sanjo_nyh@yahoo.co.jp

[開館時間] 9:30～18:00 [休館日] 毎週木曜日

縁 東日本大震災二周年追悼式典

—感謝を忘れずに共に乗り越えよう—

3月11日で、東日本大震災から2年が経とうとしています。

交流ルームひばりと三条市では、3月10日（日）、三条市総合福祉センターにおいて、東日本大震災二周年追悼式典を開催します。

当日は、追悼セレモニー終了後、多目的ホールにて、交流会・アトラクションなどを予定しています。

燕市に避難されている方々にもお声を掛けていますので、多くの皆さんの参加をお待ちしています。

- と き **3月10日（日）** 午後1時～4時頃
- ところ **三条市総合福祉センター** 多目的ホール・駐車場ほか
- 主 催 交流ルームひばり（避難者有志）、三条市

午後1時～2時 追悼セレモニー（駐車場）

- ① 黙とう
- ② 追悼のことば
 - ・ 避難者代表
 - ・ 三条市長
- ③ 献花



（昨年の追悼式典の様子）

★当日は、追悼式典に合わせて、浜通りライナー「野馬追号」の運行時刻が変更になりますので、ご利用ください。（当日のみの変更）

18ページの時刻表をご覧ください。

次ページへ続きます ▶

午後2時15分～4時頃

避難者交流会 (多目的ホール)

MC：きよ里 & 縁竹縄

●アトラクション

- ・金物太鼓 三條小5年生児童
- ・三線・ギター きよ里 with トシ遠藤
- ・フラダンス 避難者有志
- ・二胡 江辺玲子
- ・三條太鼓 三小相承会

飛び入り参加
大歓迎!



●飲食ブース

- ・ちゃんこ鍋 (避難者有志)
- ・スイーツ (ピアンポポロ)

※飲み物・おにぎりも用意しています。

※当日、おにぎりとちゃんこ鍋の食材カットなどをお手伝いしていただける方を募集しています。

ご協力いただける方は、ひばりまで連絡をお願いします。

出演予定の皆さんのご紹介

●きよ里

三條市出身。県央芸能同好会「越後ネーネーズ」主宰。東京で就職した際、沖縄文化に興味を持ち2004年頃から三線をはじめ、現在は介護施設や商業施設等への出張演奏を行っている。

●縁竹縄(えんたけなわ)

新潟県出身。往年のエノケンを崇拜するギターの弾き語り。「高齢者の笑顔が日本の美しさ」をテーマに活動をしている。素朴な安らぎを感させるエンターテナー。



本人による自己紹介「縁竹縄とは、音楽を通じ相手を選ばずに、聴く誰の心に吹く、なつかしい優しさを感じさせる縁結人です。ミニステージなどの草の根運動を通じて、ご縁の喜びを広く感じていただくことが目的です。」

●トシ遠藤

三條市出身。中学生の頃からギターをはじめ40年余りのキャリアの持ち主。童謡・フォーク・GS・ブルース・ハードロックとレパートリー豊富なギタリスト。

●江辺玲子(えべれいこ)

燕市出身。幼年期よりピアノを始め、音楽教室講師として幼児教育やピアノを指導。独立後、燕市出身でピアニスト、スペインソフィア王妃音楽大学室内楽指導者、佐々木彩子氏に師事。燕市音楽サマースクールピアノ部門第一期生で、国際交流の一環としてスイス・バーゼル音楽大学で短期受講。2004年に賈鵬芳(ジャープンファン)主宰天華二胡学院が設立され入校。日本二胡学会二胡検定取得。現在燕市自宅で音楽教室、二胡教室を開く傍ら、コンサートなど演奏活動や、カルチャースクールの指導にあたる。



●三小相承会

三條市立三條小学校時代にふるさと運動クラブで和太鼓を教わったのをベースに三小の135周年記念式典にて約25年の時を経て新たに立ち上げた和太鼓集団。

(敬称略)

次ページへ続きます ▶

3月11日 月 交流ルームひばり

- 献花 午前10時～午後5時
- 黙とう 午後2時46分（1分間）

★注意
11日（月）は、献花と黙とうのみを行います。



保内小学校5年生と被災者の交流会

保内小学校の先生から、被災者の皆さんとの交流会のお話があり、3月12日（火）に、5年生20人が交流ルームひばりを訪れることになりました。

交流の内容は、児童の皆さんがいろいろと考えていますので、当日のお楽しみです。

- とき **3月12日 火** 午前10時～11時
- ところ **交流ルームひばり**（総合福祉センター内）

児童の皆さんも、交流会を楽しみにしています。
多くの方に来ていただけますよう、お待ちしております。

ひばりスタッフ一同

問い合わせ

交流ルーム ひばり
（総合福祉センター内）

TEL 0256-33-8650

E-mail hibari_sanjo_nyh@yahoo.co.jp

[開館時間] 9:30～18:00 [休館日] 毎週木曜日

被災自治体 問い合わせ先一覧

市町村名	電話番号	以下の町は役場機能が移転しています。
南相馬市	0244-24-5232	浪江町:平石高田第二工業団地内 (二本松市北トロミ573番地)
浪江町	0243-62-0123	
双葉町	0120-455-770	双葉町:旧騎西高校 (埼玉県加須市騎西598-1)
大熊町	0120-26-3844	大熊町:会津若松市役所追手町第二庁舎内 (会津若松市追手町2番41号)
富岡町	0120-33-6466	
川内村	0240-38-2111	富岡町:郡山市大槻町西ノ宮48-5
いわき市	0246-25-0500	
福島市	024-535-1111	
郡山市	024-924-2491	

三条市に避難している世帯数（2013.3.6 現在）

市町村名	世帯数
南相馬市小高区	40
南相馬市原町区	8
南相馬市鹿島区	1
浪江町	8
双葉町	4
大熊町	2
富岡町	2
川内村	1
いわき市	1
福島市	1
郡山市	10

発行/三条市総務部政策推進課 三条市旭町二丁目3番1号
Tel 0256-34-5511