

Fight!  
Fukushima!

がんばろう  
ふくしま!

浜通り

週刊 避難者応援情報紙  
2月29日発行

Vol.43

さんじょうライフ



この紙面は、皆様の生活する上での不安や疑問を少しでも解消していただくための情報紙として、毎週お届けします。

## 南相馬市HP「写真で見る東日本大震災」より 卒業式は自分たちの学校で

【2月27日】旧緊急時避難準備区域の小中学校4校が11か月半ぶりに自校での授業を再開し、児童や生徒はうれしそうな表情を浮かべ笑顔が広がりました。

自校で授業を再開したのは石神一小、石神二小、石神中、原町三中で、校舎が復旧し「卒業式は自分たちの学校で」という保護者の要望を受けてのものです。



荷物を手に登校する児童(石神一小)



教室に向かう児童(石神一小)



体育館での全校集会(石神中)



全員集合!(石神中)

### 【三条市News】お気軽に子育て相談をご利用ください!

慣れない土地での子育てでお母さん、お父さん大変ですね。子育て支援課では子育てなどの相談を行っております。お気軽にご相談ください。

●受け付け: 平日 午前8時30分～午後4時30分

問い合わせ 三条市教育委員会 子育て支援課  
TEL: 0256-45-1114 (栄庁舎2階)

### 目次

#### ●南相馬市HP「写真で見る東日本大震災」

- ・卒業式は自分の学校で --- 1
- ・火災のない地域づくりを  
----- 2

#### ●被災自治体News

|      |       |    |
|------|-------|----|
| 南相馬市 | ----- | 3  |
| 浪江町  | ----- | 7  |
| 双葉町  | ----- | 9  |
| 大熊町  | ----- | 11 |
| 富岡町  | ----- | 12 |
| いわき市 | ----- | 15 |
| 福島市  | ----- | 16 |
| 郡山市  | ----- | 18 |
| 福島県  | ----- | 19 |

#### ●三条市News

- ・「野馬追号」特別運行時刻表  
----- 22
- ・南相馬市復興祭へ行こう!  
参加者追加募集中 ----- 23

#### ●「交流ルームひばり」からのお知らせ

- ・小さな 小さな 手作り写真展  
----- 21
- ・3.11 東日本大震災から1年  
「がんばって 生きっぺ!」  
----- 24

|              |       |    |
|--------------|-------|----|
| (社)新潟県作業療法士会 | ---   | 20 |
| 三条別院         | ----- | 20 |
| 郵便物の転送について   | ----  | 21 |

南相馬市HP「写真で見る東日本大震災」より

# 火災のない地域づくりを

【2月26日】3月1日から始まる「春の火災予防運動」を前に南相馬市消防団が防火パレードを行い、消防車両が市内を巡回し無火災を呼び掛けました。

鹿島区25台、原町区30台が各分団の管轄区域を回り、火災予防のほか住宅用火災警報器の設置も呼び掛けました。

また、鹿島区では、中学校周辺の仮設住宅で中継放水訓練と消火器を使った初期消火訓練を行い、万一の火災に備えました。



あいさつする村田副市長



防火パレードに集まった団員



出発前の車両



防火広報に出発



中継放水訓練



仮設住宅での訓練



仮設住宅入居者の  
初期消火訓練



真剣に取り組む参加者

## 被災自治体 問い合わせ先一覧

| 市町村名 | 電話番号         | 以下の町村は役場機能が移転しています                     |
|------|--------------|--|
| 南相馬市 | 0244-24-5232 | 浪江町:男女共生センター内<br>(二本松市郭内一丁目196-1)      |
| 浪江町  | 0243-62-0123 | 双葉町:旧騎西高校<br>(埼玉県加須市騎西598-1)           |
| 双葉町  | 0480-73-6880 | 大熊町:会津若松市役所追手町第二庁舎内<br>(会津若松氏追手町2番41号) |
| 大熊町  | 0242-26-3844 | 富岡町:郡山市大槻町西ノ宮48-5                      |
| 富岡町  | 0120-33-6466 | 川内村:ビッグパレットふくしま内<br>(郡山市南二丁目52番地)      |
| 川内村  | 0120-38-2119 |  |
| いわき市 | 0246-25-0500 |  |
| 福島市  | 024-525-3793 |  |
| 郡山市  | 024-924-7101 |  |
| 本宮市  | 0243-33-1111 |  |
| 西郷村  | 0248-25-1111 |  |

## 三条市に避難している世帯数(2012.2.28現在)

| 市町村名    | 世帯数 |
|---------|-----|
| 南相馬市小高区 | 50  |
| 南相馬市原町区 | 13  |
| 南相馬市鹿島区 | 1   |
| 浪江町     | 11  |
| 双葉町     | 4   |
| 大熊町     | 2   |
| 富岡町     | 3   |
| 川内村     | 2   |
| いわき市    | 5   |
| 福島市     | 1   |
| 郡山市     | 9   |
| 本宮市     | 1   |
| 西郷村     | 1   |





## 南相馬市からのお知らせ

健康だより第7号より

## ❀❀ 冬を元気に過ごしましょう ❀❀

この冬は、例年にない厳しい寒さが続いています。慣れない環境での生活に体調も崩しやすくなっているのではないのでしょうか？

今回は、寒い冬を元気に過ごすためのポイントを紹介します。

### 食事編

- ・ 3食きちんと食べる
- ・ ビタミンA（にんじん、かぼちゃ等）、ビタミンC（柑橘類や緑黄色野菜類）を意識して食べる
- ・ ねぎやしょうが、にんにく等体を温める食材を取り入れる
- ・ 鍋料理は、肉・魚・豆腐等のたんぱく質がとれ、野菜もたくさんとれるのでおすすめです。

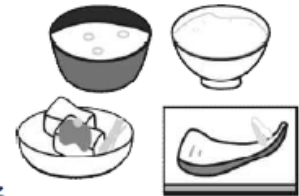

### 生活編

- ・ 室温は20℃前後、湿度は50～60%以上に保つ。（加湿器を使ったり洗濯物を室内で干す。）
- ・ 脱衣所や浴室を温めてから入浴する。寒さによる温度差は、血管を収縮させ血圧を昇させる。脳卒中には要注意！！
- ・ 衣服は、軽くふっくらとしていて、空気をため込むタイプがおすすめ。厚手のものを一枚より薄手のものを重ね着するほうが、保温に効果的。首や袖、足もとなど衣服の開口部をしっかり塞ぐと体の熱が逃げにくくなる。

### インフルエンザ予防

- ・ 帰宅時、手洗いとうがいをする
  - ・ 食事前やトイレの後も石鹸でしっかり手洗いをする
  - ・ 外出時はマスクを着用、せきやくしゃみが出る時は「せきエチケット」で周囲に気を配る
  - ・ 早め、早めの対応を心がける
- “ぞくっとする” “だるい” “頭が重い”などは風邪の前ぶれ。風邪の中には、吐き気・下痢症状のものもあるので要注意！！無理せず、外出はひかえ、早く寝ましょう。普通の風邪は早めの対応なら2～3日でなおります。



**福島県では住宅の二重ローン返済を支援します**

2月23日HP更新

福島県では、東日本大震災で住宅を被災された方の生活再建を支援するため、住宅の二重ローンを抱える方に対する利子補給を行います。

**● 補助対象者(次の要件すべてに該当する方)**

- (1) 東日本大震災で住宅が被災し、全壊・大規模半壊・半壊の「り災証明書」の発行を受けた方
- (2) 震災発生時点で被災住宅に500万円以上の債務残高がある方
- (3) 福島県内に自ら居住するための住宅を建設・購入・補修するため、震災以降500万円以上を借り入れた方

**● 補助額等**

既存の住宅ローンに対し、二重ローンとなった時点から5年間分の利子相当額(上限140万円)

**● 申し込み方法**

補助を受けようとする方は、**新たな住宅ローンを借り入れた金融機関等**に必要書類を添付して委任状を提出いただくだけで申し込み終了となります。

詳しい手続きは福島県のホームページをご覧ください。

▶▶▶ [福島県住宅復興資金\(二重ローン\)利子補給事業のご案内](#)

## 《問い合わせ窓口》

**被災者向け住宅相談窓口専用ダイヤル**  
電話: 024-521-7698(平日: 午前9時から午後5時まで)

**福島県土木部建築指導課**  
〒960-8670 福島市杉妻町2-16  
電話: 024-521-7528  
FAX: 024-521-7955  
E-mail: kenchikushidou@pref.fukushima.jp

**問い合わせ**

**建設部 建築住宅課**  
TEL: 0244-24-5255 FAX: 0244-24-6151

避難の状況(2月23日現在)

2月23日HP更新

|                 |               |           |
|-----------------|---------------|-----------|
| 平成23年3月11日現在の人口 |               | 71,561人   |
| 市内居住者           | 自宅居住          | 34,228人   |
|                 | 市内の避難所        | 0人        |
|                 | 市内の知人宅や借上げ住宅等 | 4,551人    |
|                 | 市内の仮設住宅       | 4,705人    |
|                 | 計             | 43,484人   |
| 市外避難者           | 市外の避難所        | 25人       |
|                 | (うち福島県外)      | (24人)     |
|                 | 市外の知人宅や借上げ住宅等 | 21,903人   |
|                 | (うち福島県外)      | (13,343人) |
| 計               | 21,928人       |           |
| その他             | 死亡(震災以外の死亡含む) | 1,457人    |
|                 | 転出            | 4,322人    |
|                 | 所在不明          | 370人      |
|                 | 計             | 6,149人    |

市内居住の状況

|     | 3月11日現在の人口 | 2月23日現在の居住者数 | 備考                  |
|-----|------------|--------------|---------------------|
| 小高区 | 12,842人    | -            | 全域警戒区域              |
| 鹿島区 | 11,603人    | 13,458人      |                     |
| 原町区 | 47,116人    | 31,950人      | 一部警戒区域<br>一部計画的避難区域 |
| 計   | 71,561人    | 45,408人      |                     |

※3月11日以降の転入者および他市町村からの避難者を含むため、避難の状況の市内居住者数と合計の数が異なります。

南相馬市民の避難状況

※南相馬市外に避難している人数

【都道府県別】

2012.2.23現在

| 都道府県 | 人数    | 都道府県 | 人数  | 都道府県 | 人数 | 都道府県 | 人数 | 都道府県 | 人数     |
|------|-------|------|-----|------|----|------|----|------|--------|
| 福島県  | 8,109 | 群馬県  | 447 | 京都府  | 73 | 富山県  | 19 | 佐賀県  | 4      |
| 宮城県  | 2,955 | 山梨県  | 204 | 大阪府  | 66 | 岐阜県  | 19 | 奈良県  | 3      |
| 山形県  | 1,656 | 秋田県  | 167 | 兵庫県  | 66 | 長崎県  | 19 | 徳島県  | 3      |
| 新潟県  | 1,407 | 長野県  | 161 | 石川県  | 41 | 三重県  | 14 | 高知県  | 3      |
| 東京都  | 1,148 | 北海道  | 148 | 沖縄県  | 30 | 鳥取県  | 11 | 宮崎県  | 2      |
| 埼玉県  | 1,077 | 岩手県  | 132 | 福岡県  | 27 | 愛媛県  | 11 | 鹿児島県 | 1      |
| 茨城県  | 897   | 福井県  | 132 | 広島県  | 24 | 熊本県  | 9  | 山口県  | 0      |
| 千葉県  | 751   | 静岡県  | 107 | 島根県  | 23 | 岡山県  | 8  | ※海外  | 17     |
| 神奈川県 | 642   | 愛知県  | 80  | 滋賀県  | 22 | 香川県  | 6  | 合計   | 21,476 |
| 栃木県  | 634   | 青森県  | 77  | 大分県  | 20 | 和歌山県 | 4  |      |        |

## 南相馬市民の避難状況

※南相馬市外に避難している人数

### 【福島県内市町村別】

2012.2.23現在

| 市町村   | 人数    | 市町村   | 人数  | 市町村   | 人数 | 市町村  | 人数 | 市町村 | 人数    |
|-------|-------|-------|-----|-------|----|------|----|-----|-------|
| 福島市   | 2,110 | 喜多方市  | 126 | 西会津町  | 26 | 玉川村  | 10 | 天栄村 | 2     |
| 相馬市   | 1,992 | 南会津町  | 84  | 棚倉町   | 25 | 只見町  | 8  | 鮫川村 | 2     |
| いわき市  | 788   | 会津坂下町 | 81  | 下郷町   | 24 | 塙町   | 8  | 柳津町 | 1     |
| 郡山市   | 732   | 猪苗代町  | 74  | 会津美里町 | 21 | 金山町  | 7  | 広野町 | 1     |
| 会津若松市 | 531   | 本宮市   | 48  | 三春町   | 18 | 矢祭町  | 7  | 富岡町 | 1     |
| 新地町   | 429   | 西郷村   | 48  | 小野町   | 18 | 矢吹町  | 6  | 飯館村 | 1     |
| 二本松市  | 202   | 川俣町   | 44  | 国見町   | 14 | 北塩原村 | 5  | 合計  | 8,109 |
| 伊達市   | 194   | 田村市   | 35  | 磐梯町   | 14 | 古殿町  | 5  |     |       |
| 白河市   | 141   | 鏡石町   | 35  | 石川町   | 14 | 浅川町  | 4  |     |       |
| 須賀川市  | 127   | 桑折町   | 33  | 大玉村   | 10 | 平田村  | 3  |     |       |

### 「南相馬市除染作業及び除去土壌等の保管管理業務委託」 の指名型プロポーザルの二次(最終)審査選定結果

2月24日HP更新

平成24年2月23日(木)開催の南相馬市除染推進委員会で選定した南相馬市除去作業および除去土壌等の保管管理業務委託指名型プロポーザル第二次(最終)審査選定結果は、下記のとおりです。

なお、本審査選定結果を、後日、南相馬市入札契約審査委員会に報告し、審査結果の審議を経た上で、契約相手方を決定することとなります。

※第一次から第二次審査までの選定経過等につきましては、3月上旬を目処に南相馬市ホームページに掲載する予定です。

#### ● 第二次(最終)審査結果

|       | 受付番号 | 企業名称                         |
|-------|------|------------------------------|
| 受託候補者 | 6    | 竹中工務店・竹中土木・安藤建設・千代田テクノル共同企業体 |
|       | 受付番号 | 企業名称                         |
| 次点事業者 | 2    | 大成・熊谷・間・日本国土・五洋・銭高・大豊共同企業体   |

問い合わせ

南相馬市市長公室除染対策室

TEL: 0244-24-5257



## 浪江町からのお知らせ

## 浪江の子どもたちの再会プログラム

2月23日HP更新

震災後、離ればなれになった子どもたちが再会し、絆を深めあう場所としてシェアハウスを開放します。

- 場所 シェアハウス・マミーズタミー(ペンションぱすたいむ跡)  
福島県耶麻郡猪苗代町字見祢山1-380
- 第2回滞在受け入れ期間 2012年3月3日(土)～4月10日(火)
- 費用 光熱費実費負担として1日1人300円  
食事は各自でご準備ください。食材持ち込みの自炊も可能です。
- 施設概要 客室8室 暖房完備 キッチン 風呂2ヶ所 トイレ6ヶ所は共同使用
  - ・いくつかのご家族同士でも使用も可能です。
  - ・子どもたちだけの利用で、保護者がいない場合は、保護者同意書とボランティア保険(500円程度)加入を条件にシェアハウスのスタッフがお手伝いいたします。

問い合わせ

マミーズタミープロジェクト  
担当:わたなべ かずみ

TEL: 080-5259-2528

## 仮設住宅の空間放射線量測定結果(二本松市)(2月27日測定)

2月27日HP更新

測定地:地上高H=1.0m 単位:μSv/h)

| 測定地                    | 測定値<br>(1/30) | 測定値<br>(2/6) | 測定値<br>(2/13) | 測定値<br>(2/20) | 測定値<br>(2/27) |
|------------------------|---------------|--------------|---------------|---------------|---------------|
| 郭内公園仮設住宅<br>北出入口       | 0.30          | 0.32         | 0.35          | 0.36          | 0.32          |
| 塩沢農村広場仮設住宅<br>中央(13-1) | 0.15          | 0.15         | 0.15          | 0.17          | 0.17          |
| 安達運動場仮設住宅<br>集会所A      | 0.31          | 0.29         | 0.33          | 0.31          | 0.30          |
| 安達運動場仮設住宅<br>集会所B      | 0.22          | 0.23         | 0.24          | 0.24          | 0.25          |
| 浪江小学校(旧下川崎小)<br>玄関脇    | 0.47          | 0.44         | 0.47          | 0.49          | 0.48          |
| 浪江中学校(旧針道小)<br>中庭      | 0.39          | 0.41         | 0.42          | 0.40          | 0.38          |
| 建設技術学院跡仮設住宅<br>談話室掲示板前 | 0.24          | 0.24         | 0.25          | 0.25          | 0.25          |

| 測定地                       | 測定値<br>(1/30) | 測定値<br>(2/6) | 測定値<br>(2/13) | 測定値<br>(2/20) | 測定値<br>(2/27) |
|---------------------------|---------------|--------------|---------------|---------------|---------------|
| 大平農村広場仮設住宅<br>集会所B-2側     | 0.28          | 0.26         | 0.27          | 0.29          | 0.27          |
| 杉内多目的運動広場仮設住宅<br>F1西側     | 0.17          | 0.17         | 0.18          | 0.21          | 0.18          |
| 杉内多目的運動広場仮設住宅<br>集会所1掲示板前 | 0.18          | 0.19         | 0.20          | 0.20          | 0.18          |
| 旧平石小学校仮設住宅<br>集会所掲示板前     | 0.23          | 0.24         | 0.24          | 0.25          | 0.24          |
| 杉田農村広場仮設住宅<br>集会所(B-3花壇前) | 0.47          | 0.53         | 0.58          | 0.58          | 0.52          |
| 杉田住民センター仮設住宅<br>談話室西側     | 0.27          | 0.26         | 0.29          | 0.31          | 0.27          |
| 永田農村広場仮設住宅<br>東側掲示板前      | 0.13          | 0.14         | 0.13          | 0.12          | 0.12          |
| 岳下住民センター仮設住宅<br>集会所前      | 0.33          | 0.33         | 0.33          | 0.36          | 0.33          |

**仮設住宅の空間放射線量測定結果(桑折町、福島市)(2月24日測定)**

2月27日HP更新

測定地:地上高H=1.0m 単位:  $\mu$  Sv/h

| 測定地             | 測定値<br>(1/25) | 測定値<br>(2/2) | 測定値<br>(2/10) | 測定値<br>(2/16) | 測定値<br>(2/24) |
|-----------------|---------------|--------------|---------------|---------------|---------------|
| 桑折駅前仮設住宅(第一集会所) | 0.10          | 0.12         | 0.10          | 0.12          | 0.12          |
| 桑折駅前仮設住宅(第二集会所) | 0.12          | 0.13         | 0.12          | 0.12          | 0.13          |
| 桑折駅前仮設住宅(第三集会所) | 0.15          | 0.16         | 0.14          | 0.16          | 0.16          |
| 宮代第二仮設住宅        | 0.20          | 0.17         | 0.19          | 0.21          | 0.21          |
| 宮代第一仮設住宅 集会所    | 0.22          | 0.22         | 0.22          | 0.23          | 0.23          |
| 北幹線第一仮設住宅(北集会所) | 0.11          | 0.12         | 0.13          | 0.13          | 0.12          |
| 北幹線第一仮設住宅(南集会所) | 0.12          | 0.12         | 0.15          | 0.15          | 0.14          |
| 笹谷東部仮設住宅(東集会所)  | 0.20          | 0.16         | 0.20          | 0.18          | 0.16          |
| 笹谷東部仮設住宅(西集会所)  | 0.22          | 0.21         | 0.22          | 0.22          | 0.21          |
| 南矢野目仮設住宅(北集会所)  | 0.11          | 0.11         | 0.12          | 0.13          | 0.12          |
| 南矢野目仮設住宅(南集会所)  | 0.10          | 0.09         | 0.11          | 0.11          | 0.12          |
| 森合仮設住宅 集会所      | 0.29          | 0.30         | 0.27          | 0.29          | 0.39          |
| しのぶ台仮設住宅 中央     | 0.10          | 0.11         | 0.09          | 0.10          | 0.11          |
| 旧佐原小学校仮設住宅 中央   | 0.05          | 0.08         | 0.07          | 0.07          | 0.07          |





## 双葉町からのお知らせ

## 「町政懇談会」の開催について

2月23日HP更新

町民の皆さまには、昨年3月11日の東日本大震災ならびに原子力発電所の事故により、将来への生活不安や健康不安などを抱えながら、長引く避難生活を強いられていると思います。

このたび皆さまの率直なご意見をお伺いするため、町政懇談会を次のとおり開催いたしますので、近隣お誘い合わせのうえ、ご出席くださいますようお願いいたします。

- **日時** 3月3日(土) 午前9時30分～11時30分
- **会場** 柏崎市 柏崎市市民プラザ (新潟県柏崎市東本町1-3-24)  
TEL:0257-20-7500

※会場の駐車スペースが限られておりますので、乗り合わせのうえお越しく下さい。

問い合わせ

双葉町埼玉支所 秘書広報課

TEL: 0480-73-6936

## 乳幼児・児童医療費助成事業について

2月24日HP更新

医療費一部負担金の免除措置が平成25年2月28日まで延長されることになりましたが、入院時食事療養費と入院時生活療養費の標準負担額および療養費(柔道整復師・あん摩マッサージ指圧師・はり師・きゅう師の施術費、治療用装具等)の自己負担額の免除は、平成24年2月29日分までで終了となります。

そのため、乳幼児・児童医療費受給資格を有している方は、入院時食事療養費と入院時生活療養費の標準負担額及び療養費の自己負担分を町から助成いたしますので申請書に記入・押印のうえ領収証原本を添付しご提出ください。なお、領収証を添付できない場合は申請書に医療機関からの証明が必要になります。

**※ 申請書はご加入の保険・年齢によって違いますのでお間違いのないようお願いします。**

- \* 申請の際には診療月・医療機関・入院外来に分けて申請願います。
- \* 平成16年度出生の方につきましては、昨年申請をいただいた児童医療費受給資格申請書をもとに資格証を作成して送付させていただきます。
- \* 受給資格登録申請がまだお済みでない場合や申請書等をダウンロードできない場合には下記までお問い合わせください。

<一部負担金免除証明書について>

- ① 双葉町国民健康保険の方  
→免除証明書は不要(平成24年9月30日まで)
- ② 全国健康保険協会の方  
→平成24年2月29日まで有効の免除証明書で平成24年9月30日まで使用可能
- ③ ①②以外の健康保険にご加入の方  
→免除証明書の延長が必要のためご加入の保険組合等に確認してください。

問い合わせ

双葉町埼玉支所 秘書広報課

TEL: 0480-73-7835

応急仮設住宅等の環境放射線量率簡易測定結果について  
(2/13~17測定)

2月24日HP更新

| 応急仮設住宅等名         | 測定値 (単位: $\mu$ SV/h) |          |           |          |           |          |           |          |           |          |
|------------------|----------------------|----------|-----------|----------|-----------|----------|-----------|----------|-----------|----------|
|                  | 2/13 (月)             |          | 2/14 (火)  |          | 2/15 (水)  |          | 2/16 (木)  |          | 2/17 (金)  |          |
|                  | 地上<br>5cm            | 地上<br>1m | 地上<br>5cm | 地上<br>1m | 地上<br>5cm | 地上<br>1m | 地上<br>5cm | 地上<br>1m | 地上<br>5cm | 地上<br>1m |
| 福島市:<br>北幹線第二    | 0.953                | 0.837    | 0.897     | 0.840    | 0.969     | 0.846    | 0.930     | 0.860    | 0.602     | 0.671    |
|                  | 0.385                | 0.366    | 0.363     | 0.353    | 0.401     | 0.364    | 0.398     | 0.357    | 0.231     | 0.325    |
| 福島市:<br>さくら      | 0.160                | 0.155    | 0.165     | 0.166    | 0.174     | 0.166    | 0.169     | 0.180    | 0.160     | 0.159    |
|                  | 0.117                | 0.128    | 0.125     | 0.128    | 0.123     | 0.132    | 0.135     | 0.132    | 0.126     | 0.130    |
| 郡山市:<br>富田       | 0.665                | 0.634    | 0.594     | 0.606    | 0.526     | 0.629    | 0.495     | 0.631    | 0.516     | 0.626    |
|                  | 0.665                | 0.543    | 0.594     | 0.554    | 0.453     | 0.453    | 0.445     | 0.528    | 0.448     | 0.545    |
| 郡山市:<br>喜久田      | 0.301                | 0.430    | 0.412     | 0.447    | 0.429     | 0.470    | 0.413     | 0.448    | 0.433     | 0.442    |
|                  | 0.147                | 0.160    | 0.171     | 0.160    | 0.164     | 0.172    | 0.171     | 0.161    | 0.171     | 0.167    |
| 郡山市:<br>日和田      | 1.637                | 1.345    | 1.990     | 1.265    | 2.546     | 1.111    | 1.788     | 1.404    | 1.720     | 1.340    |
|                  | 0.443                | 0.457    | 0.360     | 0.375    | 0.343     | 0.356    | 0.445     | 0.459    | 0.450     | 0.500    |
| 白河市:<br>郭内       | 0.379                | 0.335    | 0.402     | 0.338    | 0.388     | 0.344    | 0.387     | 0.341    | 0.390     | 0.354    |
|                  | 0.184                | 0.175    | 0.182     | 0.182    | 0.178     | 0.182    | 0.184     | 0.173    | 0.177     | 0.174    |
| 会津若松市:<br>第二中学校西 | 0.198                | 0.162    | 0.196     | 0.192    | 0.197     | 0.164    | 0.178     | 0.157    | 0.187     | 0.171    |
|                  | 0.072                | 0.068    | 0.127     | 0.132    | 0.092     | 0.085    | 0.089     | 0.084    | 0.081     | 0.083    |
| 猪苗代町:<br>上川原     | 0.063                | 0.055    | 0.060     | 0.059    | 0.072     | 0.063    | 0.067     | 0.067    | 0.069     | 0.066    |
|                  | 0.050                | 0.063    | 0.064     | 0.056    | 0.064     | 0.058    | 0.065     | 0.058    | 0.069     | 0.066    |
| いわき市:<br>南台      | 0.229                | 0.183    | 0.211     | 0.138    | 0.191     | 0.135    | 0.198     | 0.208    | 0.185     | 0.163    |
|                  | 0.055                | 0.056    | 0.059     | 0.058    | 0.052     | 0.060    | 0.056     | 0.054    | 0.060     | 0.059    |
| つくば市:<br>つくば連絡所  | 0.236                | 0.306    | 0.661     | 0.232    | 0.656     | 0.201    | 0.791     | 0.226    | 0.720     | 0.205    |
|                  | 0.203                | 0.235    | 0.205     | 0.199    | 0.211     | 0.185    | 0.223     | 0.178    | 0.198     | 0.190    |

\* 上段...敷地内高線量地点測定値、 下段...集会所等掲示板前測定値

問い合わせ

双葉町埼玉支所 住民生活課

TEL: 0480-73-6880(代)



## 大熊町からのお知らせ

### あつまっかおおくま情報交換会が開かれました

2月23日HP更新

新潟県柏崎市に避難している大熊町民のコミュニティ「あつまっかおおくま」が、2月17日、渡辺町長と千葉町議会議長を招き、情報交換会を開催しました。

情報交換会では、主催者代表の愛場誠さんに続き、渡辺町長や千葉町議会議長、そして日頃から「あつまっかおおくま」がお世話になっている「中越防災安全推進機構」の稲垣文彦さん、「共に育ち合い(愛)サロンむげん」の増田昌子さんが挨拶しました。



情報交換では、除染の進捗状況や今後の居住、中間処理場などの議題が話し合われました。

### 3巡目一時帰宅(バス・マイカー南相馬方面)の日程について

2月23日HP更新

マイカー(道の駅ならば)の一時帰宅日程をお知らせします。

※バスおよびマイカー南相馬方面(馬事公苑)での一時帰宅を希望される方は、前回お知らせした別日程になりますのでご注意ください。

| 日程       | 対象行政区  |
|----------|--|
| 3月3日(土)  | 熊3区の一部、町区、熊川区、野馬形区、小入野区  |
| 3月14日(水) | 大和久区   |
| 3月18日(日) | 夫沢1・2・3区   |
| 3月22日(木) | ※ 延期されている方は、下記の行政区の順番でお声がけいたします。<br>野上1・2区、下野上1・2・3区、大野1・2区、大川原1・2区、熊1・2・3区、町区、熊川区、野馬形区、小入野区、大和久区の一部 |
| 3月30日(金) |  |

- ・ご案内のため、帰宅日の2週間前を目安に役場から電話連絡いたします。
- ・4月の日程については、確定後にお知らせします
- ・中屋敷区については、道路凍結のおそれから4月中の実施を予定しております。

問い合わせ

大熊町災害対策本部 一時帰宅係 TEL: 0242-26-3844



## 富岡町からのお知らせ

### 新潟県における交流会について

2月22日HP更新

新潟県内に避難されている方々が避難者同士や各種支援団体等との交流を行う場として、避難者交流会が開催されます。

(予告)

1. 開催日時・場所

平成24年3月18日(日) 11:00～15:00  
新潟県職員会館(新潟市中央区新光町4-1)

2. 対象

新潟市、新発田市、阿賀野市、五泉市等を中心に、新潟県に避難されている方々

3. 概要

新潟県・新潟市・(社)中越防災安全推進機構、新潟NPO協会主催による、「避難者同士・支援団体等との縁づくり」をテーマにした各種相談、交流会

### 一時帰宅(3巡目)の予定

2月27日HP更新

3巡目の一時帰宅の今後の予定について、次のとおりお知らせいたします。

| 立入日      | 立入方式 | 中継基地 | 立入可能世帯数 | 該当行政区              |
|----------|------|------|---------|--------------------|
| 3月 4日(日) | マイカー | 榎葉町  | 350     | 赤木、夜の森駅前北、駅前下郡山、仏浜 |
| 3月 8日(木) | バス   | 榎葉町  | 130     | バスによる一時帰宅をご希望の方    |
| 3月 9日(金) | バス   | 榎葉町  | 130     |                    |

※前述表における該当行政区については、申請世帯数から思慮したものであり、立入曜日等のご希望がある場合は、必ずしもご自身がお住まいであった行政区と一致するものではありません。

※バスによる一時帰宅をご希望の方および中継基地として南相馬市馬事公苑を選択された方については、国から立入日が指定された段階において、随時お知らせいたします。

※日程が決定しましたらご都合を伺うため、担当から電話による連絡をさせていただきますので、よろしく願いいたします。



## 原子力損害賠償支援機構 無料個別相談会

2月22日HP更新

原子力損害賠償支援機構は、政府等の出資により設立された法人です。  
東京電力とは異なる第三者の立場から、個別の相談に無料で応じます。

- 相談時間は、1回につき約1時間、条件付きで継続相談も可能です。
- 事前予約制となっておりますので、予約受付専用ダイヤルまでお電話ください。  
事前予約をいただいた方には、会場のご案内地図等を送付いたします。
- ★今回の原子力発電所の事故により被害を受けられた方々が対象です。

予約受付専用ダイヤル 0120-330-540 (フリーダイヤル)  
受付時間 9:00~17:00 (土日祝日も受け付けます)

## ■ 新潟県内の無料個別相談 (3月)

※開催時間 いずれも 10:00 ~ 16:00

|      |                      |                 |
|------|----------------------|-----------------|
| 柏崎市  | 柏崎市市民プラザ 学習プラザ学習室301 | 3月9日(金)・10日(土)  |
| 長岡市  | 長岡市立劇場 3階小会議室        | 3月9日(金)・10日(土)  |
| 新潟市  | 新潟市東区プラザ 講座室4        | 3月16日(金)・17日(土) |
| 新発田市 | 東日本大震災避難者相談所         | 3月16日(金)・17日(土) |

- 電話による無料情報提供・東京本部での面談相談
  - ①行政書士による賠償請求に関する電話での無料の情報提供  
賠償請求や申立てに関する手続き、各種公的支援制度等に関する情報提供
  - ②機構東京本部での弁護士による無料の対面相談(事前予約制)
    - ・実施日 毎週 月・水
    - ・場 所 東京都港区虎ノ門2-2-5 共同通信会館5階  
電話 0120-013-814 (フリーダイヤル)  
受付時間 10:00~17:00 (土日祝日も受け付けます)

## 問い合わせ

原子力損害賠償支援機構 福島事務所  
〒963-8002  
郡山市駅前一丁目15-6 明治安田生命郡山ビル1階  
TEL: 024-953-6222(代)

町内の放射線量

広報とみおか(災害情報第14号(2月14日発行)より)

富岡町が独自に実施した町内の空間放射線量の測定結果をお知らせします。

(単位:マイクロシーベルト/h)

| 測定場所       | 2月7日(雨) |       | 測定場所          | 2月3日(晴れ) |       |
|------------|---------|-------|---------------|----------|-------|
|            | 地上1m    | 地上1cm |               | 地上1m     | 地上1cm |
| 下千里消防屯所    | 3.91    | 5.45  | 小浜住宅団地内公園前    | 6.98     | 8.78  |
| 上千里消防屯所    | 3.16    | 4.32  | 双葉環境センター      | 3.11     | 3.98  |
| 杉内消防屯所     | 3.31    | 4.26  | NHK電波塔入口(浜街道) | 6.73     | 9.90  |
| 第二工業団地入口   | 3.92    | 5.26  | 深谷集会所         | 8.06     | 1.80  |
| 高津戸集会所     | 7.12    | 10.40 | 赤坂神社前         | 9.60     | 13.00 |
| 富岡第二中学校    | 3.51    | 5.41  | 太平洋ブルーディング前   | 18.40    | 28.90 |
| 新夜ノ森集会所    | 7.05    | 11.90 | みよし前交差点       | 11.80    | 18.10 |
| 夜の森公園      | 3.89    | 5.92  | 富岡自動車学校前      | 11.50    | 17.10 |
| 松の前待避所     | 13.20   | 21.40 | リフレ富岡         | 10.10    | 15.30 |
| 小良ヶ浜集会所    | 8.91    | 10.90 | 東洋育成園前        | 5.97     | 7.24  |
| 町境(小良ヶ浜地区) | 5.61    | 8.73  | 富岡インター駐車場     | 6.05     | 6.88  |
| 深谷消防屯所     | 8.61    | 12.20 | 上手岡児童館        | 4.53     | 5.26  |
| 富岡野球場      | 6.88    | 10.10 | 下千里ライオンセンター前  | 3.65     | 5.25  |
| 観陽亭前       | 1.14    | 1.41  | 館山荘前          | 5.44     | 5.67  |
| 富岡合同庁舎西側   | 3.98    | 5.30  | 夜の森つつみ公園      | 7.27     | 9.99  |
| 富岡養護学校     | 5.48    | 7.10  | 総合グラウンド東側駐車場  | 8.10     | 11.40 |
| 老人福祉センター   | 6.73    | 11.20 | 華の樹前          | 9.93     | 12.80 |
| 夜ノ森駅       | 9.37    | 12.30 | 宝泉寺前          | 6.10     | 8.40  |
| 王塚集会所      | 7.86    | 11.20 | 国道6号第二原発入口前   | 1.80     | 2.30  |
| 諏訪神社前      | 6.00    | 8.05  | 猪狩スタンド前       | 1.80     | 2.92  |
| 上本町消防屯所    | 4.53    | 6.96  | なべや駐車場前       | 1.51     | 1.72  |
| 上本町集会所     | 3.99    | 5.78  | 大東銀行富岡店前      | 3.86     | 5.73  |
| リベラルヒルズ入口  | 3.37    | 4.84  | 富岡漁港          | 1.12     | 1.23  |
| 赤木集会所      | 2.63    | 3.57  | サンライズイン富岡前    | 1.62     | 2.80  |
| 上郡山集会所     | 2.96    | 3.38  | 福島富岡簡易裁判所前    | 2.90     | 5.15  |
| 太田集会所      | 1.68    | 2.33  | ヨークベニマル富岡店前   | 3.56     | 5.67  |
| 原下消防屯所     | 1.40    | 2.00  | 今村病院前         | 5.95     | 10.60 |
| 富岡駅        | 0.58    | 0.46  | 福島銀行富岡支店前     | 3.42     | 6.07  |
| 清水消防屯所     | 2.32    | 3.90  | 龍台寺前          | 3.70     | 5.78  |
| 役場         | 2.80    | 4.49  | 清水団地前         | 3.17     | 3.95  |
| 浄化センター     | 0.91    | 0.89  | 猪狩電気通信工業前     | 3.45     | 5.40  |
| 毛萱集会場      | 0.81    | 1.02  | 上郡消防屯所        | 3.02     | 4.20  |
| 富岡保育所      | 2.90    | 3.08  | 岩井戸鉱泉         | 1.71     | 2.25  |
| 中央児童館      | 3.64    | 4.97  | 富岡工業団地        | 2.55     | 3.75  |
| 栄町駐車場      | 2.73    | 3.53  | 成沢の滝入口        | 2.04     | 1.90  |
| 岩井戸消防屯所    | 2.04    | 2.74  | 沼名子橋          | 3.63     | 6.06  |



## いわき市からのお知らせ

## 「3.11いわき追悼の祈りと復興の誓い2012」を開催します

2月20日HP更新

東日本大震災から1年の節目を迎えるに当たり、犠牲になられた方々を追悼するとともに、世代を超えて震災の記憶を伝えつつ、復興に向かって力強く歩む決意を内外に発信するため、「3.11いわき追悼の祈りと復興の誓い2012」を次のとおり開催します。

この式典は、ご遺族はもちろん、一般の市民の皆様も出席できますので、市を挙げて追悼と復興への誓いを行うため、多くの方々のご来場をお願いします。

- 1 日時 平成24年3月11日(日) 午後2時25分～(午後5時頃終了予定)
- 2 会場 いわき芸術文化交流館アリオス 大ホール(いわき市平字三崎1番地の6)
- 3 次第(予定)
  - (1) 国主催の追悼式の中継  
黙とう(午後2時46分)  
天皇陛下のおことば など
  - (2) 式辞  
いわき市長
  - (3) 追悼の辞  
ご遺族代表 および いわき市議会議長
  - (4) 献花  
ご遺族(各地区代表)ほか
  - (5) 映像で振り返る「東日本大震災から1年 いわき市の記録」
  - (6) 追悼の祈りと復興への願い  
久之浜第一小学校児童による合唱(伴奏:「復活のピアノ」)  
豊間中学校箏曲部による演奏  
植田中学校吹奏楽部による演奏  
小名浜高校フラガールズによるダンス披露  
応援メッセージ(ビデオレター)  
秋吉久美子氏  
柏原竜二選手(東洋大学陸上競技部)
  - (7) 復興への誓い  
新成人(各地区代表)

## 4 その他(「キャンドルナイト『希望のあかり』」の開催/主催:福島県)

当日、午後5時30分から、アリオス前の平中央公園で「光でつながる、ふくしまの復興への想い」をコンセプトに「キャンドルナイト『希望のあかり』」が県主催により開催されます。

注1) 事前の申込みは不要です。

注2) 出席に際しては礼服でなくても結構です。

注3) 駐車場に限りがあります。公共交通機関の利用または乗り合わせでのご来場をお願いします。

問い合わせ

総務部 総務課

TEL: 0246-22-7401

FAX: 0246-22-3662

**子ども手当の申請期限(平成24年3月末)が迫っています!**

2月24日HP更新

**【平成23年10月からの「子ども手当」申請はお済みですか?】**

子ども手当特別措置法の施行(平成23年10月1日)により、平成23年10月分以降の手当を受給するためには、これまで子ども手当を受給していた方も改めて申請が必要です。

申請期限である平成24年3月末までに申請いただけない場合には、平成23年10月から平成24年3月分までの子ども手当が受給できなくなります。

申請期限が迫っていますので、まだ子ども手当の申請を行っていない方は、忘れずに申請してください。

問い合わせ

保健福祉部 児童家庭課児童家庭係

TEL: 0246-22-7452 FAX: 0246-22-7554

**福島市からのお知らせ****ホールボディカウンタによる内部被ばく検査を実施します**

2月22日HP更新

市では、より一層市民のみなさんに安心していただくために、また、今後の健康管理を目的として、中学生以下の方を優先的に、ホールボディカウンタによる内部被ばく検査を実施します。

**■ 4歳児以上、小・中学生の方****● 検査機器の特性**

検査できる条件が「4歳児以上」(身長90cm以上で測定時[2分間]動かないこと)

**● 検査場所** 移動式の装置のため、各学校などで実施**● 検査開始** 平成24年2月末から(予定)

※県は、県で購入した検査機器を使用して、平成24年1月23日から4歳児から6歳児を測定中(3月末まで)

**● その他**

「福島市ふるさと除染計画」の優先度にあわせ、大波・渡利地区からの実施とします。県では、平成25年度中に18歳以下の県民を検査することを目標としています。

**■ 上記以外の方について**

中学生以下の方の検査が終了後、対象年齢を拡大して高校生以上の検査を実施します。

問い合わせ

健康福祉部 放射線健康管理室

TEL: 024-525-7681



## 果樹園地の除染を始めました

2月21日HP更新

### 果樹園地除染に対する基本方針

東日本大震災に伴う東京電力福島第一原子力発電所の事故の影響により、福島の農業は深刻な風評被害を受けています。

「くだもの王国ふくしま」では、これからの果樹生産に向けて福島産ブランドを回復させるべく、放射性物質の軽減に生産者、JA、行政一体となって、全力で取り組んでいます。

消費者の方々に、より一層、安全・安心で美味しいくだものを提供するために、「果実から放射性物質が検出されない」ことを目指します。

- **除染期間** 平成24年3月末まで
- **除染範囲** 市内全地区の果樹園地(川俣町の果樹園地も除染しています)
- **除染方法** 樹体の高圧洗浄・粗皮削り・剥ぎ等
- **作業体制** 果樹農家の方々の協力を得ながら除染従事者を募り、3名一組体制でチームを編成し、除染作業を実施しています。
- **組織** 福島市・川俣町地域農地等除染協議会  
【構成団体】  
福島県県北農林事務所  
福島県農業総合センター果樹研究所  
福島市  
川俣町  
新ふくしま農業協同組合
- **その他**  
除染作業にあたっては、下記の点に注意しながら実施します。
  - ・高圧洗浄の水の周囲への飛散防止対策を講じること、特に住宅地や通学路に面した園地、登下校時間帯での作業には、十分な周囲への配慮をおこなうことなどをお願いしています。
  - ・せん定枝等は、園地内での保管をお願いするとともに、住宅や通学路に近接しないような場所を選定するようお願いしています。

問い合わせ

農政部 農業振興課

TEL: 024-525-3727



## 郡山市からのお知らせ

## 市内児童・生徒の個人積算線量第2回測定結果

2月22日HP更新

## 個人積算線量計(クイクセルバッジ)第2日測定結果概要

1. 測定総数:24,115人
2. 測定対象期間:平成23年11月7日(月)から平成24年1月9日(月)の64日間
3. 測定対象期間の自然放射線被ばく相当量0.12mSvを除いた数値

| 全体       | 測定値(64日間) |
|----------|-----------|
| 最高値(mSv) | 1.31      |
| 最低値(mSv) | 0.01      |
| 平均値(mSv) | 0.17      |

## 第2回目測定結果分布

| mSv | 0.01～<br>0.09 | 0.10～<br>0.19 | 0.20～<br>0.29 | 0.30～<br>0.39 | 0.40～<br>0.49 | 0.50～<br>0.59 | 0.60～<br>0.69 | 0.70<br>以上 | 合計     |
|-----|---------------|---------------|---------------|---------------|---------------|---------------|---------------|------------|--------|
| 人数  | 5,240         | 10,066        | 6,855         | 1,573         | 291           | 64            | 18            | 8          | 24,115 |
| 割合  | 21.73%        | 41.74%        | 28.43%        | 6.52%         | 1.21%         | 0.27%         | 0.07%         | 0.03%      | 100%   |

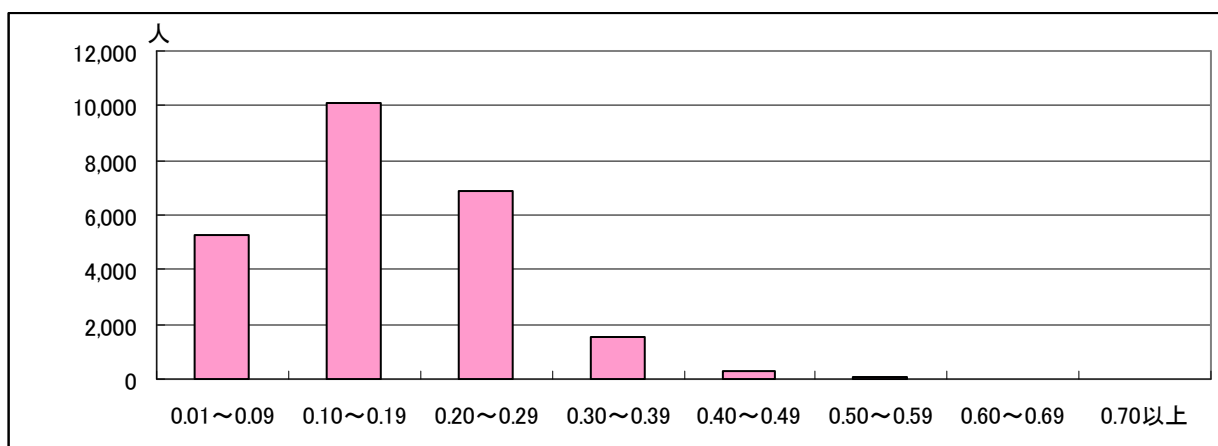

問い合わせ

学校教育部 学校管理課

TEL: 024-924-3421

FAX: 024-935-5610



## 福島県からのお知らせ

# 原子力損害賠償に係る巡回法律相談のご案内

福島県では、原子力賠償請求手続きが本格的に開始されたことに伴い、福島県弁護士会と連携し、弁護士による巡回の法律相談を実施、被害者の皆様に支援しております。

当面の予定として、24年3月の実施日程・場所をお知らせします。

相談は無料ですので、請求手続きにおける不明な点などお気軽にご相談ください。

- **相談時間** 30分(相談無料、面談方式、事前予約制)
- **受付電話** 024-523-1501(受付時間 毎日8時30分～21時)
- **相談時間** 各会場とも13時30分～15時30分
- **実施場所**

| 実施市町村 | 相談日   | 実施場所  |
|-------|---|---|
| 福島市   | 3月7日(水)<br>3月14日(水)<br>3月21日(水)             | 福島県青少年会館「2階研修室」<br>福島市黒岩字田部屋53-5                                    |
| 郡山市   | 3月1日(木)<br>3月7日(水)<br>3月15日(木)<br>3月22日(木)  | 郡山市勤労福祉会館「会議室」<br>郡山市虎丸町7-7<br>※3月1日、7日は「第4会議室」、<br>15日、22日は「第1会議室」 |
| 白河市   | 3月1日(木)<br>3月8日(木)<br>3月15日(木)<br>3月22日(木)  | 白河商工会議所「会議室」<br>白河市道場小路96-5   |
| 会津若松市 | 3月1日(木)<br>3月8日(木)<br>3月15日(木)<br>3月22日(木)  | 県会津若松合同庁舎本館「2階会議室」<br>会津若松市追手町7-5                                   |
| 只見町   | 3月2日(金)                                     | 只見町役場新庁舎「3階会議室」<br>只見町大字只見字雨堤1039                                   |
|       | 3月5日(月)                                     | 只見町明和地区センター「2階会議室」<br>只見町大字小林字上照岡1300                               |
| 南会津町  | 3月16日(金)                                    | 南会津町商工会田島本所会館「会議室」<br>南会津町田島字行司12                                   |
|       | 3月23日(金)                                    | 南会津町商工会南郷支所会館「会議室」<br>南会津町山口字堀田770-1                                |
| 南相馬市  | 3月1日(木)<br>3月8日(木)<br>3月15日(木)<br>3月22日(木)  | サンライフ南相馬「研修室」<br>南相馬市原町区小川町322-1                                    |
| いわき市  | 3月5日(月)<br>3月12日(月)<br>3月19日(月)<br>3月26日(月) | いわき市中央台公民館「大会議室」<br>いわき市中央台飯野四丁目5-1                                 |

## 第18回 (社)新潟県作業療法士会公開講座

# 悲しみと希望の心理学

～東日本大震災からメンタルヘルスについて考える～

東日本大震災から一年、その爪痕は今なお私たちの生活に影響を及ぼし、先行きに不安を抱える方も少なくありません。

このような状況の中で、私たちはどのように心の健康を保っていけばよいのでしょうか？

そこで今回、中越地震・中越沖地震を相次いで経験した新潟で、新潟青陵大学大学院の臨床心理学研究科教授である碓井真史先生を講師に迎え、大震災後のメンタルヘルスについて講演して頂きます。

- と き：3月11日(日) 午後1時30分～午後3時30分
- ところ：燕三条地場産業振興センター リサーチコア7階マルチメディアホール
- 参加費：無料

**※詳しくは同封のチラシをご覧ください。**

問い合わせ

(社)新潟県作業療法士会 第18回公開講座企画実行委員会  
委員長 荒木 宏治 TEL: 025-232-0111

## 三条別院からのお知らせ

### みんな集まれ！！ 子ども奉仕団

初めて会う友達と一緒に、本堂や境内での遊び、お勤め練習、清掃奉仕等を通して「いのちの大切さや本当の私」について考えられるような、楽しい奉仕団を目指していて、三条市に避難している子供達を招待していただけるとのことです。新しいお友達との出会いから元気に楽しく生活していただきたいと思います。

- 日時 3月30日(金) 14:00～31日(土) 14:00頃  
※申し込みは、30日(金) 13:50までをお願いします。
- 会場 真宗大谷派三条別院

### 東日本大震災犠牲者追弔法会

- 日時 3月18日(日) 法要 14:00～
- 会場 三条別院本堂  
※宗旨に関わらず、どなたでも参加できます。

**※詳しくは同封のチラシをご覧ください。**

問い合わせ

真宗大谷派 三条別院 三条市本町2-1-57  
TEL: 0256-33-0007 FAX: 0256-33-2847



## 「交流ルームひばり」からのお知らせ

春を待つ・・・『小さな 小さな・手作り写真展』

東日本大震災  
三条市避難所 一年間の記録

とき 3月4日(日)～3月16日(金)  
ところ 総合福祉センター ロビー

避難生活の記録を時系列的に振り返る交流の場にし、支援して下さった方々へ感謝の気持ちを表したいという思いからです。

懐かしい写真や、心を癒してくれる写真もあるかもしれませんので、ぜひ一度観に来てください。

その際には、交流ルームひばりにもお立ち寄りください。

**写真をご提供いただいた皆さん  
ありがとうございました。**

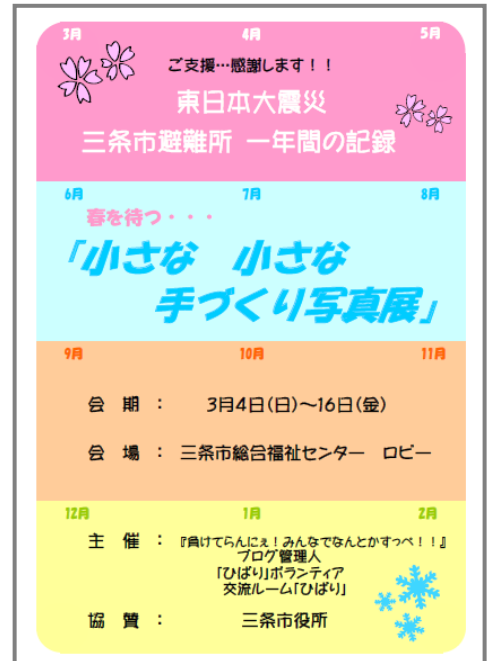

問い合わせ 交流ルーム ひばり (総合福祉センター内) TEL: 0256-33-8650

## 郵便物の転送について

旧住所あての郵便物の転送は、  
郵便局へ転居届を出してから**1年間**です。  
(転送期間経過後は差出人に戻されます。)

継続して転送を希望する方や避難先住所が変更になった方は、お近くの郵便局の窓口にて転居届を出しましょう。また、インターネットでも転居届を簡単にすることができます。

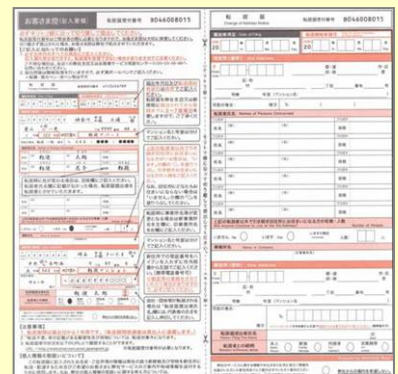

**※詳しくは、同封の「転居届」をご覧ください。**

問い合わせ お近くの郵便局  
または  
お客様サービス相談センター TEL: 0120-23-2886 (フリーダイヤル)

3月11日(日)

★先週お知らせした時刻がさらに変更になりました。

# 浜通りライナー「野馬追号」特別運行時刻表

※これは3月11日(日)のみの時刻表です。

| 順路  | 停 留 所                     | 運行時間  |       |       |
|-----|---------------------------|-------|-------|-------|
|     |                           | 第1便   | 第2便   | 第3便   |
|     |                           | 変更なし  | 変更なし  | 変更あり  |
| ②   | 妙法寺団地雇用促進住宅前              | 9:00  |       |       |
| ①   | 総合福祉センター内バス停留所            | 9:08  | 11:00 | 16:00 |
| ②   | 妙法寺団地雇用促進住宅前              |       | 11:08 | 16:08 |
| ③   | 西大崎三丁目 県営住宅公衆電話前          | 9:18  | 11:15 | 16:15 |
| ④   | 西大崎三丁目 大栄ビル向、安達建設興業(株)横   | 9:20  | 11:17 | 16:17 |
| ⑤   | 大崎中学校グラウンド横北側バス停留所        | 9:23  | 11:20 | 16:20 |
| ⑥   | 農業体験交流センター駐車場内公衆トイレ前      | 9:26  | 11:23 | 16:23 |
| ⑦   | 北入蔵三丁目 (株)ハーモニック駐車場前バス停留所 | 9:28  | 11:25 | 16:25 |
| ⑧   | 北入蔵二丁目 三条東病院前             | 9:29  | 11:26 | 16:26 |
| ⑨   | 塚野目二丁目 三条労働基準監督署前         | 9:32  | 11:29 | 16:29 |
| ⑩   | 塚野目二丁目 双葉工業(株)脇 はやかわ治療院前  | 9:36  | 11:33 | 16:33 |
| ⑪   | 東三条二丁目 中川内科医院駐車場前バス停留所    | 9:39  | 11:36 | 16:36 |
| ⑫   | 興野一丁目 丸竹食堂駐車場前            | 9:42  | 11:39 | 16:39 |
| ⑬   | 新光町 クリーニング(株)ニューワタナベ前     | 9:45  | 11:42 | 16:42 |
| ⑭   | 石上三丁目 リベラル石上前             | 9:48  | 11:45 | 16:45 |
| ⑮   | 体育文化センター玄関前               | 9:53  | 11:50 | 16:50 |
| ⑯   | 東裏館一丁目 みのり幼稚園前バス停留所       | 9:55  | 11:52 | 16:52 |
| ⑯-2 | 中央公民館前                    | 9:56  | 11:53 | 16:53 |
| ⑰   | 三条駅バス停留所                  | 10:01 | 11:58 | 16:58 |
| ⑱   | 西四日町四丁目 三条信用組合南支店公衆電話前    | 10:04 | 12:01 | 17:01 |
| ⑲   | 第一中学校グラウンド前条南町バス停留所       | 10:07 | 12:04 | 17:04 |
| ⑳   | 西本成寺一丁目 杉の子工房前            | 10:10 | 12:07 | 17:07 |
| ㉑   | 西本成寺一丁目 桜ハイツ裏通り消火栓前       | 10:12 | 12:09 | 17:09 |
| ㉒   | 新潟県立新潟県央工業高等学校正門前バス停留所    | 10:16 | 12:13 | 17:13 |
| ①   | 総合福祉センター内バス停留所            | 10:20 | 12:17 | 17:17 |
| ②   | 妙法寺団地雇用促進住宅前              |       |       | 17:25 |

# 南相馬市復興祭へ行こう！

**参加者  
追加募集中!!**

★まだバスの座席に余裕があります。

●日時：3月17日（土） ※時刻は変更になる場合があります。

三条市——南相馬市……………南相馬市——三条市  
7：00 12：00 （自由行動） 15：00 20：00

※集合場所は三条市役所を予定していますが、詳細につきましてはお申し込みいただいた方へ確認を兼ねて、別途連絡いたします。

- 交通手段：マイクロバスを準備します。
- 申込方法：申込書にご記入のうえ、交流ルーム「ひばり」まで。
- 締め切り：3月8日（木）

★交流ルーム ひばり

TEL：0256-33-8650  
FAX：0256-33-3004

子供には 夢と笑顔を 南相馬市復興祭 大人には 笑いと感動を

## 夢・元気・ふれあいフェスタ

笑顔を明日の力に 未来へ羽ばたけ 南相馬

2012年 3月17日(土) 小雨決行

原町商店街一帯 11:00~16:00 (歩行者天国)

南相馬大道芸 フェスティバル 11:00~16:00

世界&福島 グルメ屋台 復興ライブ in まちなかひろば 11:00~16:00

朝日座映画会 11:00~17:00 入場無料

心灯りページェント & コンサート (旭公園) 16:00~20:00

音楽花火

案内図

[主催]  
南相馬市復興祭実行委員会

[特別協力]  
三条市  
三条商工会議所  
三条マルシェ実行委員会

問い合わせ

地域経営課  
中心市街地活性化推進室  
担当：池田、佐藤  
TEL：0256-34-5511  
(内線 403、428)



## 「交流ルームひばり」からのお知らせ

# がんばって 生きろっぺ!

### 『東日本大震災から1年 -鎮魂・感謝-』

東日本大震災から1年の3月11日に、総合福祉センターで追悼式典を行います。

午後2時46分には大震災で亡くなられた方々へ黙とうを捧げ、皆さんの願いや思いを込めた短冊を風船に付けて飛ばします。ぜひご参加ください。



★当日は、追悼アトラクションとして、三小相承会の皆さんによる三條太鼓や、きよ里withトシ遠藤さんによる演奏を予定しています。

- と き **3月11日(日)** 午後1時から
- ところ 総合福祉センター 多目的ホールほか
- 日 程 **変更になりました。**



- 午後1時 開会  
主催者挨拶  
追悼アトラクション
  - ・三條太鼓 三小相承会
  - ・三線 きよ里withトシ遠藤
- 午後2時46分 黙とう  
被災者代表のことはば  
三条市長追悼のことはば  
献花  
風船飛ばし
- 午後3時45分 終了(予定)



#### 出演予定者プロフィール

##### ●三小相承会

三条市立三条小学校時代にふるさと運動クラブで和太鼓を教わったのをベースに三小の135周年記念式典にて約25年の時を経て新たに立ち上げた和太鼓集団

##### ●きよ里withトシ遠藤

きよ里 三条市出身。県央芸能同好会「越後ネーネーズ」主催。東京で就職した際、沖縄文化に興味を持ち2004年頃から三線をはじめ、現在は介護施設や飲食店等で出張演奏を行っている。

トシ遠藤 中学生の頃からギターをはじめ、40年余りのキャリアを持ち童謡からハードロックまでレパートリーも豊富であり、燕三条青年会議所の卒業生を中心に結成された「JCBAND」のリードギタリスト。

【同時開催】3月4日(日)～3月16日(金)  
春を待つ…『小さな 小さな 手作り写真展』  
～東日本大震災 三条市避難所一年間の記録～

★当日は、終了時刻に合わせて、浜通りライナー「野馬追号」の第3便の運行時刻が変更になりますので、ご利用ください。(当日のみの変更)

➡ 22ページをご覧ください。

問い合わせ 交流ルーム ひばり (総合福祉センター内) TEL: 0256-33-8650

発行/三条市総務部政策推進課 三条市旭町二丁目3番1号  
Tel 0256-34-5511