

Fight!  
Fukushima!

がんばろう  
ふくしま!

浜通り

週刊 避難者応援情報紙  
11月9日発行

Vol.28

さんじょうライフ



この紙面は、皆様の生活する上での不安や疑問を少しでも解消していただくための情報紙として、毎週お届けします。

## 南相馬市HP「写真で見る東日本大震災」より

# 再会に絆を深めたイベント

【11月6日】紅梅ふれあい会の「小高へ帰ろうのつどい」は鹿島区の鹿島生涯学習センターで開かれ、全国各地に避難した住民が集まりました。

大声コンテストでは、早期帰還を願う叫び声が響きわたりました。また、小高中の女子生徒約40人による相馬流れ山踊りが披露され、久しぶりに再開した住民は「絆」を深めました。



雨にもかかわらず賑わう会場



復活小高だいこんかりんとうを販売する小高商高生



人気の模擬店ブース



響きわたる大声コンテスト



息の合った相馬流れ山踊り



盛り上がるライブステージ

## 目次

- 南相馬HP「写真で見る東日本大震災」再会に絆を深めたイベント -- 1
- 毎年恒例の「あきいち」/ 地域の絆を強め、復興を誓う / 手作業の農地ガレキ処理 ----- 2
- 元気あふれる地域を目指し--- 3
- 復興なみえ町十日市祭 ----- 3

- 三条市News
- 交流ルーム ひばり 新運営スタッフ紹介 ----- 4

- 南相馬市 ----- 5
- 浪江町 ----- 6
- 双葉町 ----- 8
- 大熊町 ----- 10
- 富岡町 ----- 14
- 川内村 ----- 16
- いわき市 ----- 17
- 福島市 ----- 18
- 郡山市 ----- 20
- 西郷村 ----- 20

- 小児救急電話相談をご利用ください! ----- 21

- イベント情報 ----- 22

# 毎年恒例の「あきいち」

【11月3日】 秋の恒例イベント「あきいち2011」は原町区の旭公園とまちなかひろばを会場に開かれました。

旭公園のステージでは、阿波踊りやよさこい踊りが披露されたほか、来場者には菓子が振る舞われるなど、訪れた皆さんは秋の休日を満喫していました。



阿波踊りを披露する「愛舞連」



菓子の振る舞いに人だかり



スーパーボールすくいに挑戦！ 親子連れが大勢訪れました



人気を集める屋台



カメラに向かって「ピース！」

# 地域の絆を強め、復興を誓う

【11月5日】 原町区の太田地区復興への集い「南相馬の復興を太田から」は、太田生涯学習センターや太田小体育館などで行われました。

体育館では開会式と歌謡祭&交流会、体育館前にはテント屋台村、学習センターではこどもの広場が開かれ、東日本大地震、原発事故からの復興を誓い合いました。



体育館前のテント屋台村



多珂うどんをどうぞ！



黙とうをささげる皆さん



歌謡祭のステージ



よさこいの「粹咲翔舞(いざしょうぶ)」



阿波踊りを披露する「野馬追連」

# 手作業の農地ガレキ処理

【11月1日】 原町区では、原町区地域農業復興組合が津波被害を受けた農地のガレキ処理に取り組んでいます。

下渋佐地区では、組合員の皆さんが田畑に散らばる無数の小さなガレキを一つずつ手作業で回収しています。



# 元気あふれる地域を目指し

【11月5・6日】 鹿島区では、東日本大震災、原発事故から復旧、復興し元気あふれる地域を目指そうと「かしま区秋の復興祭」が開催されました。

福幸商店街前特設会場では、真野小伝統の「万葉太鼓」、鹿島小が「金管&バトン」の演奏を披露し、会場を盛り上げました。



大勢訪れた復興祭



見事なバチさばきの真野小児童



演奏を披露する鹿島小児童



にぎわう福幸商店街



交通安全ふれあい旗コンクール



「消防フェア」も開催

# 復興なみえ町十日市祭

11月5日(土)・6日(日)に、浪江町商工会・復興なみえ町十日市祭運営委員会の主催により、二本松市で「復興なみえ町十日市祭」が開催されました。

二本松駅前の会場では露店が軒を並べ、二本松市市民交流センター内特設ステージでは楽しいキャラクターショーをはじめ、浪江町の伝統芸能である「相馬流れ山踊り」や「請戸の田植え踊り」が披露されました。

★写真提供:伊藤昭子さん



杉乃家



浪江焼麺天国



サンブラザ



東北サファリパーク「さる劇場」



駅前露店コーナー



# NEW!

## 交流ルーム ひばり 新運営スタッフ紹介

11月1日から、交流ルーム「ひばり」の運営スタッフが変わりました。  
どうぞ気軽にお立ち寄りください！

待ってまーす!!

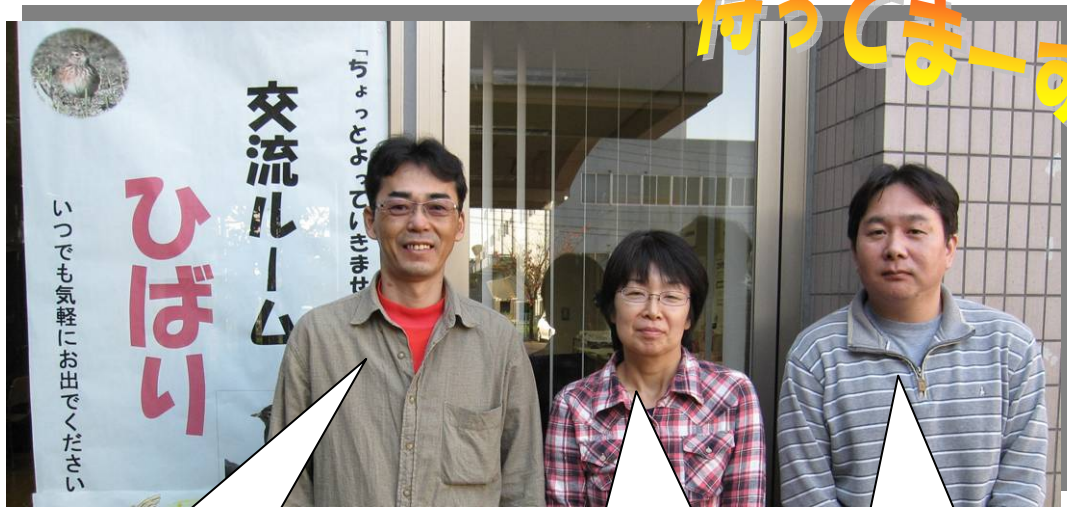

双葉町出身の  
野村 孝(のむらたかし)で  
す。

「ひばり」運営スタッフとして、避難者の皆さんの力に少しでもなれたら、そして、皆さんと交流を深めながら一緒に頑張っていけたらと思っています。どうぞよろしくお願いします！

南相馬市小高区出身の  
花房友記子(はなぶさゆ  
きこ)です。

少しでも穏やかな生活を送っていただけるよう頑張ります。ずいぶん寒くなってきましたが「ひばり」に、ぜひ顔を見に来てください。お待ちしております！

南相馬市小高区出身の  
吉岡雄二(よしおかゆう  
じ)です。

「ひばり」を盛り上げて、みんなが来やすい交流の場にしていきたいと思っています。よろしくお願いします！

<交流ルームひばり>

〒955-0823

三条市東本成寺2番1号 総合福祉センター1階

TEL: 0256-33-8650(直通)

メール: hibari\_sanjo\_nyh@yahoo.co.jp

交流ルーム ひばり は 毎日8:30から20:00までやっています!



## 南相馬市からのお知らせ

## 南相馬市の状況

南相馬市の情報H23.11.1版

項目	内容
被害状況 (10/28現在)	<ul style="list-style-type: none"> <li>・死亡：634人 行方不明：12人</li> <li>・津波被害棟数：5,966棟 世帯数：1,635世帯</li> </ul>
居住内訳 (10/27現在)	<ul style="list-style-type: none"> <li>・市内居住者：41,947人(10/20比 +685人)</li> <li>・市外避難者：24,174人( " -562人)</li> <li>・その他：5,436人( " -123人)</li> </ul>
一時立ち入り	<ul style="list-style-type: none"> <li>・一時立ち入り</li> <li>10/28 自家用車 365世帯 867人</li> <li>10/30 自家用車 358世帯 912人</li> <li>【累計】</li> <li>2,416世帯 5,843人 実績率(世帯数) 76.5%</li> <li>・今後の予定</li> <li>11/ 2 バスによる立ち入り 31世帯</li> <li>11/ 5 自家用者による立ち入り 350世帯</li> <li>11/10・13 予備日</li> </ul>
市内避難者数 (10/31現在)	<ul style="list-style-type: none"> <li>・雲雀が原陸上競技場管理棟：32人 (石神一小、ひがし生涯学習センターは閉鎖)</li> </ul>
仮設住宅等 (10/31現在)	<ul style="list-style-type: none"> <li>・仮設住宅</li> <li>現時点の計画数：3,022戸(相馬市、新地町分含む)</li> <li>受付件数：3,923件(うちキャンセル1,222件)</li> <li>第1次～第3次分2,000戸 入居済及び手続き中</li> <li>第4次538戸 11月11日から入居開始</li> <li>第5次143戸 11月中旬入居開始予定</li> <li>・民間借上住宅受付件数：4,109件(原町区内1,157件)</li> </ul>
水道水モニタ リング(10/26 採取分)	<ul style="list-style-type: none"> <li>・不検出 (鹿島区を含む相馬地方広域水道企業団供給水も不検出)</li> </ul>
放射線被ばく 検診	<ul style="list-style-type: none"> <li>・受診者数 74人(10/31分)</li> <li>(11/1から 75人/1日→90人/1日に拡大予定)</li> <li>【累計】4,757人(48.7%)</li> <li>※1月末日までに検診完了予定</li> </ul>

## 乳がん集団検診(視触診・マンモグラフィ)の実施について

11月2日HP更新

乳がん集団検診を下記日程で実施します。対象者で希望する方はお申し込みください。以前に申し込まれた方についても、再度お申し込みください。

申込期間	11月7日(月)～12月9日(金)
申込方法	電話で健康づくり課(原町保健センター)に申し込みください。後日、受診録をお送りします。
対象者	40歳以上の偶数年齢の女性(平成24年3月31日現在) 40歳、45歳、50歳、55歳、60歳の女性(平成23年4月1日現在)
実施場所・日程	【原町保健センター】 2月3日(金)、13日(月)、14日(火)、17日(金)、27日(月)、28日(火) 【鹿島保健センター】 2月7日(火)、9日(木)、20日(月)、21日(火)、24日(金)
受付時間	午前9:00～10:00、午後1:00～2:00
自己負担金	1,000円(70歳以上無料)

### 問い合わせ

健康福祉部健康づくり課

〒975-0011 南相馬市原町区小川町322-1 原町保健センター内

TEL: 0244-23-3680 FAX: 0244-23-4525



## 浪江町からのお知らせ

### 住所を移転された方(転出された方)へのお知らせ

11月4日HP更新

10月臨時議会において「浪江町特定住所移転者に係る申し出に関する条例」が制定されました。この条例は、原発事故による避難のため、浪江町から他市町村へ住民票を移した方と浪江町の関係維持のために、避難者(転出者)からの申し出により、次の措置をできるようにしたものです。

- ① 転出者に対して浪江町及び福島県に関する情報提供
- ② 転出者と浪江町民との交流事業の推進
- ③ 転出者と浪江町の関係維持に関する施策の推進

なお、これらの措置を受けるために必要な申出書や申し出に係る事項に変更があったときの住所等変更届はホームページからダウンロードのうえ、郵便または窓口で直接、浪江町に届け出てください。

### 郵便の場合の送付先・問い合わせ

浪江町役場 二本松事務所 総務班

〒964-0904 福島県二本松市郭内一丁目196-1 男女共生センター内

TEL: 0243-62-0132

## 浪江町内小中学校等の空間放射線量測定結果について (11月4日測定)

11月4日HP更新

(測定地:地上高H=1.0m 単位:  $\mu$  Sv/h)

測定地	測定詳細箇所	測定値 (9/16)	測定値 (9/30)	測定値 (10/7)	測定値 (10/21)	測定値 (11/4)
役場津島支所	支所「西より」	7.49	7.94	8.05	7.96	8.15
津島小学校	校庭「中央西北より」	8.27	8.86	9.20	7.98	8.96
津島中学校	校庭「中央東北より」	11.00	10.60	11.20	10.90	11.0
浪江高等学校津島校	校庭「中央西北より」	15.90	16.50	16.80	15.40	16.3
荏野小学校	校庭「中央西北より」	8.16	9.48	8.66	8.34	8.77
川添字中上ノ原地内	中上ノ原A町営住宅 「公園中央南より」	6.74	7.39	7.34	7.25	7.42
大堀小学校	校庭「中央東より」	6.81	7.28	7.32	6.93	7.28
浪江中学校	校庭「中央西北より」	8.98	9.60	10.00	9.75	10.5
ふれあいセンター なみえ	グラウンド 「中央西北より」	10.10	10.20	9.54	9.45	9.90
浪江小学校	校庭「中央東南より」	1.24	1.41	1.36	1.34	1.38
浪江高等学校	校庭「中央西北より」	4.02	4.48	4.20	3.87	4.08
藤橋字亀下地内	浪江日本ブレーキ(株) 工場敷地「西より」	1.68	1.89	1.74	1.66	1.87
浪江町役場	庁舎「西より」	0.65	0.70	0.67	0.64	0.68
北幾世橋字北中谷地 地内	エスエス製薬(株) 福島工場敷地「北西」	0.68	0.69	0.66	0.68	0.68
幾世橋小学校	校庭「中央東より」	0.52	0.57	0.52	0.48	0.56
請戸小学校	正面玄関「東より」	0.32	0.30	0.30	0.28	0.31
浪江東中学校	校庭「中央東北より」	0.56	0.59	0.58	0.55	0.62

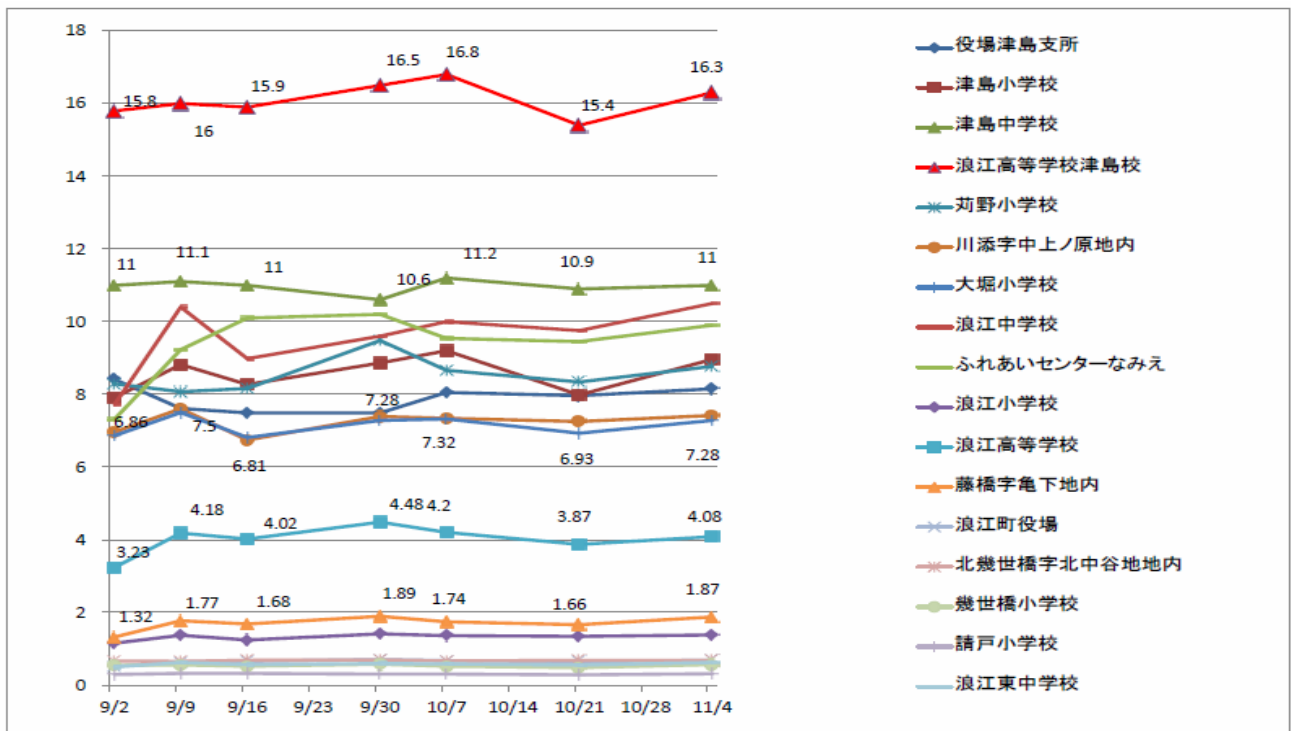

## 双葉町からのお知らせ

福島第一原子力発電所20km圏内の空間放射線量率の測定結果について

11月7日HP更新

No.	測定位置箇所 (原発からの方位・距離)	空間放射線量率 (μSv/h)				
		10/4	10/11	10/18	10/25	11/1
8	長塚：J Aふたば営農センター付近 (北北西4.8km)	24.6	24.3	23.0	23.2	23.7
10	長塚：双葉町体育館付近 (北北西4.1km)	7.1	6.1	5.8	5.5	5.9
11	新山：牛踏交差点付近 (北西3.5km)	3.9	3.7	3.9	3.9	3.9
18	寺沢：寺松公民館付近 (北西7.0km)	5.5	6.0	5.4	5.4	5.5
22	前田：(株)サンリツ入口付近 (西北西3.6km)	7.8	7.5	7.9	7.5	6.4
27	石熊：石熊公民館付近 (西7.3km)	14.9	15.2	16.2	15.3	14.5
28	山田：国道288号線双葉バラ園入口付近 (西7.1km)	9.7	9.7	9.0	8.9	8.9

### 問い合わせ

文部科学省 原子力災害対策支援本部  
TEL: 03-5253-4111(内線4604、4605)



## 応急仮設住宅への入居募集について【第6回】

11月2日HP更新

\*お申込み先が“双葉町役場福島支所”に変更になりました。

対象物件(平成23年11月1日現在)

地区	間取り	募集戸数	住 所
福島市	1 K	8 戸	飯坂町平野字内小原田8-1
	2 K	3 2 戸	
	3 K	2 1 戸	
計		6 1 戸	

郡山市	1 K	5 戸	喜久田町早稲原字上ノ端54-4
	2 K	2 4 戸	
	3 K	9 戸	
計		3 8 戸	

郡山市	1 K	1 2 戸	日和田町高倉字諏訪前82
	2 K	5 7 戸	
	3 K	4 2 戸	
計		1 1 1 戸	

白河市	1 K	1 3 戸	郭内151
	2 K	4 3 戸	
	3 K	2 3 戸	
計		7 9 戸	

いわき市	1 K	1 6 戸	南台3丁目1-1
	2 K	7 4 戸	
	3 K	2 8 戸	
計		1 1 8 戸	

### 問い合わせ

双葉町福島支所 生活支援班

TEL: 024-973-8090(代表) FAX: 024-933-5120

## 双葉町民の避難状況

11月2日HP更新

【平成23年11月1日現在】

所 在	人 数
◆福島県内に避難されている方	3,266人
◆福島県外に避難されている方	3,780人
うち関東圏内	2,897人
(うち旧埼玉県立騎西高校)	(673人)

※町民の安否確認等については、下記へお問い合わせください。

## 問い合わせ

双葉町総合受付コールセンター

TEL: 0120-455-770 FAX: 0480-73-6926

Eメール: [saitama@town.futaba.fukushima.jp](mailto:saitama@town.futaba.fukushima.jp)

【お願い】

お問い合わせは、できるだけFAXまたはEメールにてお願いします。

また、安否確認等のお問い合わせをEメールでいただいておりますが、返信不能となる場合があります。

受信端末においてメール受信の制限をされている方は、[[@town.futaba.fukushima.jp](mailto:@town.futaba.fukushima.jp)]をドメイン指定受信の設定をお願いいたします。



## 大熊町からのお知らせ

## 季節性インフルエンザ予防接種について

11月4日HP更新

平成21年4月から流行した「新型インフルエンザ」は、平成23年3月31日をもって、「新型インフルエンザ等感染症」ではなくなり、通常の季節性インフルエンザ対策に移行しました。

そのため、今年度からは通常どおりの接種となります。接種対象者は下記をよく読んで接種してください。

● **接種期間** 平成23年10月17日(月)～12月27日(火)

● **対象者**

- 65歳以上の方の希望者
- 60歳以上65歳未満の方で心臓やじん臓・呼吸器に重い病気のある方の希望者  
(該当すると思われる方は、保健センターまでお問い合わせください)

● 接種方法

地域	方法	* 備考
会 津	11月からの接種になります。	※ 予診票は対象者に郵送します。
県 内	直接医療機関で接種できます。	
県 外	市町村の予防接種担当課に連絡して、接種手続きを行ってください。 市町村によっては依頼書が必要な場合がありますので、必要な場合は保健センターまでご連絡ください。	

● 料 金 無 料

- 県外の場合は料金がかかる場合があります。
- 接種費用の支払いが生じた場合は、予診票、予防接種助成申請書をホームページからダウンロードして医療機関に受診してください。健診費用を後日還付します。

● 申請に必要な書類

- 予防接種助成申請書
- 領収書(コピー可)
- 予診票または接種済証(コピー可)

問い合わせ

大熊町役場 保健センター TEL: 0242-26-3844 (内線524)

平成24年度奨学資金給付学生の募集

11月4日HP更新

大熊町在住または、大熊町出身の高校生(卒業生を含む)で、有能な者であるにもかかわらず経済的理由により大学進学が困難と認められる者に奨学資金を給付(返済の必要がない)し、教育の機会均等を図る一助とすることを目的として、希望者を募集します。

● 受 付

平成23年11月15日(火)～11月30日(水)

● 対 象 者

平成24年度大学入学予定者

● **資格および基準**

- ① 生活の主体者である者が、引き続き5年以上大熊町に住所を有していること
- ② 生計を同じくする世帯全員の所得総額が、過去3年間それぞれ490万円以下であり、町税などの滞納がない者
- ③ 在学する(していた)高校長の発行する成績平均が、総点の7割程度以上であること
- ④ 4年制大学に合格し、入学を決めた者で、大学センター試験が、3教科以下の場合は総点の8.5割程度以上、4教科以上の場合は総点の8割程度以上の成績であること

● **選考**

資格および基準のすべての要件を満たす者の中から若干名を教育委員会で設置する選考委員会において給付者を決定します。

● **給付額**

毎月5万円(4年間)。なお、初年度に限り1回、入学金として10万円。

● **願書**

大熊町教育委員会教育総務課に申し出ください。

**問い合わせ**

大熊町役場 教育総務課 TEL: 0242-26-3844 (代表)

**環境省福島環境再生事務所職員募集について**

11月7日HP掲載

環境省は、福島県の環境再生に向けて、除染事業の計画・実施を行う人材を募集しています。

**任期を定めた職員(国家公務員)の公募情報詳細**

● **採用機関** 環境省 福島環境再生事務所

● **公募の内容** 任期を定めた環境省職員の公募

● **職務の内容及び待遇**

環境省職員として採用します。環境省職員として採用されると、福島環境再生事務所に配属となり、職員として、放射線による汚染状況の把握・監視、除染実施計画、除染事業による除去効果の把握及び除染事業に関する施設整備等の業務に従事します。

任期は3年です。

● **求める人材**

- (1)5年以上の職務経験(例えば、環境放射線測定関連業務または公共土木関連業務、汚染土壌浄化関連業務などが好ましい)を有する者及びこれに準ずる者
- (2)福島県において1年以上居住もしくは勤務した経験のある者
- (3)採用予定日において大学または短大修了(見込み者を含む)または同等の能力を有する者
- (4)パソコン操作(ワード、一太郎、エクセル他)が可能な者
- (5)心身ともに健康で、当該任期(3年)を継続して勤務が可能な者

● **採用予定人数** 20名程度

● **採用予定日** 平成24年1月1日

● **応募資格**

上記「求める人材」参照。

この他、以下に該当する者は、応募できませんのでご了承ください。

- ・日本国籍を有しない者
- ・国家公務員法(昭和20年法律第120号)第38条の規定により国家公務員となることができない者

● **選考方法** 1次試験:書類選考 2次試験:面接

● **応募受付期間** 平成23年11月1日(火)～平成23年11月22日(火)必着

● **応募書類**

- (1)履歴書(写真貼付)
- (2)過去の業務経験一覧
- (3)福島県での居住歴または勤務歴がわかるもの

**問い合わせ・応募書類郵送先**

**環境省大臣官房秘書課**

〒100-8975 東京都千代田区霞が関1-2-2

TEL: 03-5521-8207

**東北地方環境事務所総務課**

〒980-0014 宮城県仙台市青葉区本町3-2-23 仙台第二合同庁舎6F

TEL: 022-722-2870



## 富岡町からのお知らせ

### 町税等の減免について

11月5日HP更新

本年度の町税等については、課税を延期していましたが、国、県と協議した結果、下記のようになりました。

町県民税、固定資産税、軽自動車税、国民健康保険税の納税通知は後日、皆さんの避難先に発送する予定です。

#### ●町県民税

平成22年中の所得に応じて減免となります。減免の対象者は警戒区域に住所を有し、義援金の申請をしている方で、平成22年中の所得が1,000万円以下の方です。

減免対象者・・・義援金の申請をしている人で、警戒区域に住所を有する人  
または平成23年3月11日時点で住所を有していた人

平成22年中合計所得金額	減免の割合
500万円以下	全額減免
500万円超750万円以下	1/2減免
750万円超1,000万円以下	1/4減免

※なお、平成23年度減免対象になる方で、納付済みのもの(公的年金特別徴収等)は後ほど還付手続きをします。

#### ●固定資産税

土地・家屋については課税免除となります(申請不要)。償却資産については原則として課税となりますが、富岡町では職権で減免とします(申請不要)。ただし、移動性償却資産、総務大臣・知事配分償却資産については減免申請が必要となりますのでご了承願います。

#### ●軽自動車税

警戒区域内に放置され使用することができない、またはできなかった期間がある車輛は、申請により減免することができます。申請書の用紙は、納付書に同封して送付します。

ただし、四輪の軽自動車以外の車輛はすでに減免が決定していますので、申請の必要はありません。

#### ■軽自動車の車検用納税証明書■

これまで、車検を受ける際に必要な納税証明書については、平成22年度の納税証明書の有効期限を10月30日まで延長して対応していましたが、有効期限をさらに平成24年1月30日まで再延長します。

平成22年度の納税証明書がお手元がない場合、申請により再交付いたします。ただし、FAXでの納税証明書の再交付は行っていません。役場窓口での直接交付か郵送で交付します。

郵送で申請する場合は、所有者名と車輛番号の分かる書類とともに、必ず返信用封筒を同封してください。

## ● 国民健康保険税

警戒区域における国の税制措置により、保険税については免除となります。  
 なお、納付済みのもの(公的年金特別徴収等)は後ほど還付手続きをします。

ただし、遡及して国民健康保険税に加入した方につきましては平成22年度分の保険税のうち3月分相当額を減免対象とし、それ以前の加入期間については減免対象となりませんのでご注意ください。

### ■ 所得証明の発行 ■

#### 【窓口での申請】

本人確認をしますので免許証等を持参してください。  
 (住民登録上の世帯が一緒の方であればご家族でも請求できます)

#### 【郵送での申請】

次の書類を、税務課宛てに郵送してください。  
 ・免許証等身分証明の写しおよびその余白に必要な証明の年度、証明の種類、通数、日中連絡がつく電話番号を記載  
 ・返信用封筒(切手を貼付し送付先の住所を記載)

※現在、証明交付手数料は頂いておりません

## 住宅支援班いわき連絡所の事務所移転について

11月2日HP更新

富岡町災害対策本部住宅支援班いわき連絡所の事務所を、下記のとおり移転します。  
 応急仮設住宅の寒さ対策などこれまで以上に住宅支援業務を推進してまいります。

● 移転日 平成23年11月7日(月)

● 移転先 〒970-8026 福島県いわき市平字梅本15番地(変更なし)  
 福島県いわき合同庁舎 **南分庁舎2階**  
 TEL : **0246-88-1987**  
 FAX : **0246-88-1975**  
 E-mail : [tomioka.saitai.iwaki@gmail.com](mailto:tomioka.saitai.iwaki@gmail.com) (変更なし)

移転に伴い電話及びFAXの番号が変更となります。  
 従前の番号については、11月中は転送されるようにいたしますが、12月以降つながらなくなりますのでご注意ください。



## 川内村からのお知らせ

### 裁判所の手続案内窓口のご案内

11月1日HP更新

この度の震災により被災された皆さまに、心よりお見舞い申し上げます。  
 仙台地方・家庭・簡易裁判所においては、無料で、各種裁判手続を総合的にご案内する  
 震災対応総合窓口を仙台家庭・簡易裁判所庁舎内に設置いたしました。

たとえば、次のようなことがらについてのご相談を受けて、解決するための裁判手続の概要や申立方法(手続に必要な費用や書類)などをご説明いたします。

- ◎震災で亡くなったり、行方不明となったりした方の財産に関する事
- ◎震災で両親が亡くなったり、行方不明となったりしたお子さんの後見(財産の管理)などに関する事
- ◎判断能力がなくなったりした方の後見(財産の管理)などに関する事
- ◎手形や小切手などの有価証券の紛失に関する事
- ◎借りたお金を返せないなどのこと

#### ■福島県内の裁判所

所在地	住所	電話番号
福島	福島市花園町5 - 45 福島市花園町5 - 38	地裁024-534-2289 家裁024-534-2419 簡裁024-534-2360
相馬	相馬市中村字大手先48-1	簡裁・家裁 0244-36-5141
郡山	郡山市麓山1 - 2 - 26	簡裁024-932-5697 家裁024-932-5855
白河	白河市郭内146	簡裁0248-22-5557
棚倉	東白川郡棚倉町大字棚倉字南町78 - 1	簡裁・家裁 0247-33-3458
会津若松	会津若松市追手町6 - 6	簡裁0242-26-5738 家裁0242-26-5831
田島	南会津郡南会津町田島字後原甲3483 - 3	簡裁・家裁 0241-62-0211
いわき	いわき市平字八幡小路41	簡裁0246-22-1347 家裁0246-22-1376



**川内村保・小・中保護者懇談会を開催します**

10月31日HP掲載

- **と き** 平成23年11月13日(日) 午前10時より
- **と ころ** ビッグパレットふくしまCホール
- **対 象** 川内村に住所を有する保育園、小学校、中学校児童生徒の保護者
- **内 容** 川内小学校、中学校及びかわうち保育園の再開等について



**いわき市からのお知らせ**

**市水道水給水区域外の飲料用井戸水等に係る放射性物質の測定結果**

11月4日HP更新

いわき市内の水道水給水区域外の飲料用井戸水等の放射性物質について、市独自の対応として、採水地点を抽出する方法により測定しましたので、その結果をお知らせします。これまで次の16地点において測定した結果は、すべて不検出となっております。

番号	採水地点	採水月日	水源の種類	放射性ヨウ素	放射性セシウム
1	三和町中三坂字四座地内	10月26日	湧水	不検出	不検出
2	三和町下三坂字坂下地内	10月26日	浅井戸	不検出	不検出
3	三和町差塩字館下地内	10月26日	沢水	不検出	不検出
4	三和町上永井字高戸地内	10月26日	湧水	不検出	不検出
5	三和町下永井字高野前地内	10月31日	浅井戸	不検出	不検出
6	三和町合戸字浮矢地内	10月31日	沢水	不検出	不検出
7	三和町渡戸字宿頭地内	10月31日	深井戸	不検出	不検出
8	三和町中寺字宿地内	10月31日	浅井戸	不検出	不検出
9	小川町上小川字根本地内(1)	10月31日	深井戸	不検出	不検出
10	小川町上小川字根本地内(2)	10月31日	浅井戸	不検出	不検出
11	小川町上小川字湯ノ沢地内	10月31日	深井戸	不検出	不検出
12	小川町上小川字内倉地内(1)	10月31日	沢水	不検出	不検出
13	小川町上小川字内倉地内(2)	10月31日	深井戸	不検出	不検出
14	小川町上小川字根本地内(3)	10月31日	沢水	不検出	不検出
15	小川町上小川字猪小屋地内	10月31日	深井戸	不検出	不検出
16	四倉町上岡字山ノ神地内	10月31日	沢水	不検出	不検出

(注) 測定結果が数値で表せない場合、「不検出」と表記しています。  
 検出下限値は、測定機器や測定時間等によっても違ってきますが、現在の検査状況では、5ベクレル/キログラムです。

〔放射性物質に関する飲料水の基準〕

- 原子力安全委員会が定めた「飲食物摂取制限に関する指標」  
 放射性ヨウ素(飲料水) :300ベクレル/キログラム以下  
 放射性セシウム(飲料水) :200ベクレル/キログラム以下
- 厚生労働省通知「乳児による水道水の摂取に係る対応について」  
 乳児の摂取指標値 放射性ヨウ素(飲料水) :100ベクレル/キログラム以下

問い合わせ

保健所 生活衛生課環境衛生係  
 TEL: 0246-27-8591 FAX: 0246-27-8600



福島市からのお知らせ

市内各支所等の環境放射線測定結果【市測定】  
 -市内焼却工場の測定値を追加しました-

11月4日HP更新

各支所の環境放射能測定値(地上1メートル) (単位:マイクロシーベルト/時間)

測定日	市役所東棟 (コンクリート)	渡利支所 (土)※1	杉妻支所 (土)	蓬萊支所 (芝)	清水支所 (アスファルト)	東部支所 (砂利)
11月2日(水)	1.10	0.98	0.42	1.61	0.96	0.80
11月4日(金)	1.18	1.03	0.44	1.60	1.07	0.74

※1 測定場所(支所前の公園)の除染実施

測定日	大波出張所 (土)	北信支所 (砂利)	吉井田支所 (土)	西支所 (土)	土湯温泉町支所 (コンクリート)	信陵支所 (土)
11月2日(水)	1.96	0.99	0.90	0.46	0.15	1.48
11月4日(金)	2.08	0.96	0.95	0.48	0.16	1.52
測定日	立子山支所 (砂利)	飯坂支(芝) ※2	松川支所 (砂利)	信夫支所 (土)	吾妻支所(土) ※3	飯野支所 (土)
11月2日(水)	0.82	0.63	0.55	0.78	0.94	1.30
11月4日(金)	0.88	0.67	0.73	0.79	1.02	1.29

※2 測定場所(支所正面銅像の脇)の除染実施

※3 従来の測定場所が工事中のため、9月12日より測定場所を変更しました。

問い合わせ

環境部環境課 TEL: 024-525-3742

**渡利・小倉寺地区の放射線量詳細調査結果等に係る説明会の結果**

11月4日HP掲載

平成23年10月8日(土曜日)に渡利小学校体育館にて標記説明会を開催しました。  
説明会の内容および質疑応答は以下のとおりです。

- **日時** 平成23年10月8日(土曜日) 午後7時～午前0時
- **場所** 渡利小学校体育館
- **説明者** 国の原子力災害現地対策本部室長ほか2人、福島市政策推進部長ほか6人
- **参加者** 約500人
- **説明内容**

**■国の原子力災害現地対策本部室長からの説明内容■**

-渡利地区における「特定避難勧奨地点の指定」に関しての考えかた-

8月18日から30日までに1,038地点を対象詳細調査を実施しました。  
その結果、年間の積算放射線量が20ミリシーベルトを超える可能性が高い毎時  
3.0マイクロシーベルト/時間以上となる地点が2か所ありました。  
その2か所にお住まいのかたについては、避難を希望しない意向でおられること  
から、除染を実施させていただき、線量低減に努めていきたいと考えております。

**● 質疑応答内容**

当日の質疑応答についてはホームページからご覧になることができます。

**問い合わせ**

政策推進部危機管理室放射線総合対策課  
TEL: 024-535-1136



## 郡山市からののお知らせ

### 郡山市の水道水のモニタリング結果について【11月6日現在】

11月6日HP更新

水道水の放射性物質検査結果(単位:ベクレル/kg)

採水日	豊田 浄水場	堀口 浄水場	熱海 浄水場	荒井 浄水場	湖南西部 簡易水道	湖南東部 簡易水道	熱海中山 簡易水道	中田 簡易水道
11月4日	不検出	不検出	不検出	不検出	-	-	-	-
11月5日	不検出	不検出	不検出	不検出	不検出	不検出	不検出	不検出
11月6日	不検出	不検出	不検出	不検出	-	-	-	-

- 検査結果が、測定機器の検出限界値(測定機器で検出できる最小値)を下回り、検出できない場合は「不検出」と表記しています。
- 簡易水道については、1日おきに検査予定です。



## 西白河郡西郷村からののお知らせ

### 環境放射線量測定値(学校) 平成23年11月

11月4日HP更新

日	時間	測定値 ( $\mu$ Sv/h)								
		村立西郷 幼稚園	熊倉小	小田倉小	米小	羽太小	川谷小	西一中	西二中	川谷中
11/1(火)	午前中	0.18	0.17	0.19	0.22	0.17	0.22	0.11	0.19	0.23
11/2(水)	午前中	0.19	0.16	0.19	0.19	0.17	0.22	0.11	0.20	0.23
11/3(木)	午前中	0.19	0.16	0.16	0.20	0.18	0.20	0.12	0.12	0.21

- ※測定地点
  - 幼稚園・小学校…地表50cmの高さ
  - 中学校…地表1mの高さ
- ※測定場所…各校庭(園庭)の中央
- ※測定主体…西郷村教育委員会
- ※土日祝祭日および休校などの場合には測定しておりません。

小さいお子さんをお持ちの保護者の方へ

「小児救急電話相談」を  
ご利用ください!



子どもの急な病気に困ったら、まず!

小児救急電話相談

# 8 0 0 0

例えば、夜中にお子さんが急に熱を出してしまったり、具合が悪くなったときなど、近くに相談できる人がなくて困ってしまったことはありませんか?

そんな時は、医師や看護師が家庭での対処法などについて電話でアドバイスしてくれる「小児救急電話相談」をご利用ください。

この事業は、固定電話プッシュ回線・携帯電話から、

全国同一の短縮番号 # 8 0 0 0

(通話料は自己負担になります。)

をプッシュすることにより、お住まいの都道府県の相談窓口へ自動転送され、小児科医師・看護師からお子さんの症状に応じた適切な対処の仕方や受診する病院などのアドバイスを受けられるというものです。

# 8 0 0 0 をプッシュすれば、自動的に現在いらっしゃる都道府県の相談窓口につながりますので、お住まいの地域から離れた場所に滞在されている時にもご利用になれます。

新潟県の場合

●実施時間帯 土曜・日曜・祝日・年末年始(12/31~1/3)  
午後7時~午後10時

※ # 8 0 0 0 のほか、025-288-2525でもつながります。

### — 小児救急電話相談 (# 8 0 0 0) 事業 —

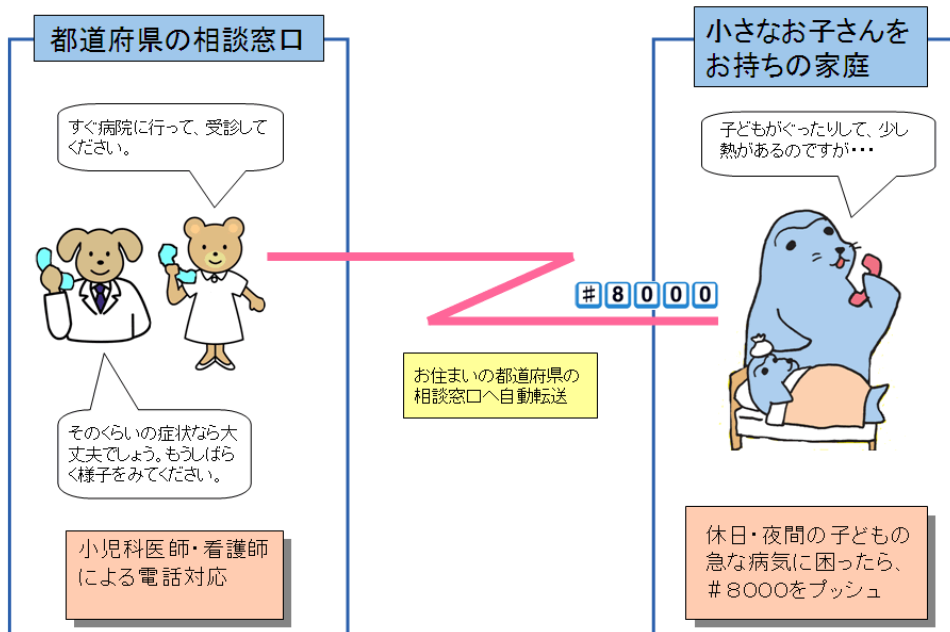

問い合わせ

新潟県 福祉保健部 医務薬事課

TEL: 025-280-5183

# イベント情報



## ●おもてなしイベント情報

### ◆問い合わせ&申込先・・・

交流ルーム「ひばり」（総合福祉センター内）

TEL: 0256-33-8650

Email: hibari\_sanjo\_nyh@yahoo.co.jp

期 日	時 間	内 容	会 場
毎週火曜日	18:30～21:30	サッカー教室	コロナ体育館
毎週金曜日	18:30～21:00	サッカー教室	南小学校グラウンド
11月26日(土)	開場16:30 開演17:00	三条発 つながろう！いのちのネットワーク ～普天間かおりによるライブイベント～	中央公民館 大ホール

## 被災自治体 問い合わせ先一覧

市町村名	一般問い合わせ用 電話番号	以下の町村は役場機能が移転しています
南相馬市	0244-24-5232	浪江町:男女共生センター内 (二本松市郭内一丁目196-1) 双葉町:旧騎西高校 (埼玉県加須市騎西598-1) 大熊町:会津若松市役所追手町第二庁舎内 (会津若松氏追手町2番41号) 富岡町:ビッグパレットふくしま内 (郡山市南二丁目52番地) 川内村:ビッグパレットふくしま内 (郡山市南二丁目52番地)
浪江町	0243-62-0123	
双葉町	0480-73-6880	
大熊町	0242-26-3844	
富岡町	0120-33-6466	
川内村	024-946-8828	
いわき市	0246-25-0500	
福島市	024-525-3793	
郡山市	024-924-7101	
西郷村	0248-25-1111	

発行/三条市総務部政策推進課 三条市旭町二丁目3番1号  
Tel 0256-34-5511