

Fight!
Fukushima!

がんばろう
ふくしま!

浜通り

週刊 避難者応援情報紙
9月14日発行

Vol.20

さんじょうライフ



この紙面は、皆様の生活する上での不安や疑問を少しでも解消していただくための情報紙として、毎週お届けします。

半年が過ぎた鹿島区・原町区の状況

(撮影日 9月9日)

■ 鹿島区 ■



【南海老字西畑から南側を撮影】



【真野小学校】

■ 原町区 ■



【原町シーサイドパーク駐車場西側から撮影】



【北泉字地藏堂】

●南相馬市HP「写真で見る東日本大震災」より
(※なお、小高区の写真の掲載はありませんでした。)

■ 目 次 ■

半年が過ぎた鹿島区・原町区の
状況 ----- 1

月岡小の6年生からお手紙をい
ただいています ----- 2

福島第一原子力発電所の状況
----- 5

南相馬市 ----- 7

浪江町 ----- 11

双葉町 ----- 13

大熊町 ----- 15

富岡町 ----- 17

川内村 ----- 18

いわき市 ----- 19

福島市 ----- 21

郡山市 ----- 22

商工会 ----- 23

三条市 ----- 24

イベント情報 ----- 25

交流ルーム「ひばり」からのお知らせ

月岡小の6年生から お手紙をいただいています。

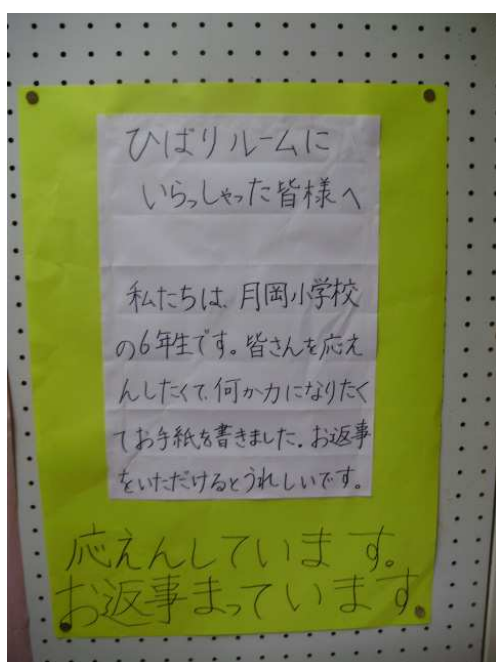

返事を書いていただける方へ

「ひばり」に便せんを用意してありますが、お手持ちのものでもかまいません。

“〇〇さんへ”でも“月岡小の皆さんへ”でもかまいませんので、書いていただけましたら、直接「ひばり」までお持ちいただくか、次回の「浜通り×さんじょうライフ」の配布のときに担当者にお預けください。

ひばりルームのみなさんへ

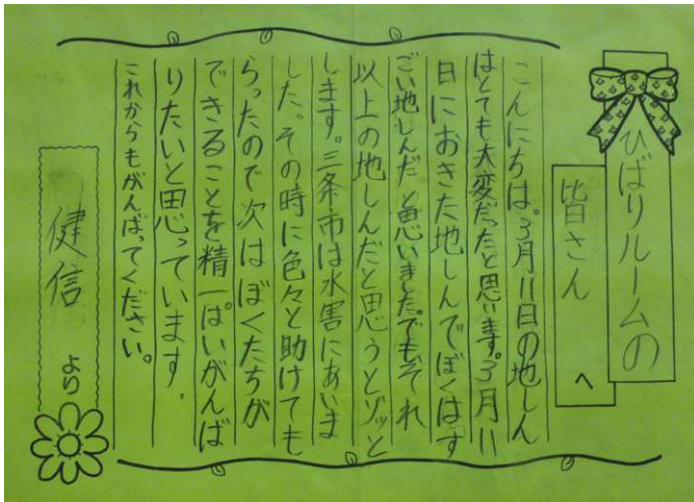

この間はひばりルームを見学
させていただきありがとうございました。
三月十一日の東日本大震災に
あわれてとても大変だったと思
います。
私たちも、精いっぱい応えん
しています。
体育館や仮せつ住宅などの慣
れない生活かと思われませんが、
体に気をつけてがんばってくだ
さい。

瑠奈より

みなさんお元気ですか。今回
の震災で、とても、つらい思い
をしてるかと思えます。でも、
この手紙で、少しでも元気にな
れたらと思います。私が、この
震災で、学んだことは、電気の
大切さです。今、私は、家であ
まり電気をつかわないように工
夫しています。このような努力
でみなさんを助けられたらと思
います。
みなさんを応援しています。
これからも、がんばってください。

佑夏より

みなさんお元気ですか。3月
11日にじしんがあったことは、
しっています。ぼくは、じしん
で、新潟の方にひなんしている
という事は、分かっていますた
が、何もしてあげられませんで
した。
でも、こうして、じしんで困っ
ている人に、手紙をおくると
いうことができたので、とても
よかったと思います。
これからも、がんばってください。

爽生より

こんにちは。元気ですか。
そっちは楽しいですか。たいへ
んな事だったでしょう。そのこ
とでぼくは、いろいろな事をし
ました。ぼくもしました。その
お金で元気になってくれるとう
れしいです。これからもお元気
で。
またぼくは、ぼ金をします。
これからも長生きをしてくださ
い。

拓海より

お元気ですか。とても大きな
震災にあわれ、とてもつらいと
思いますが、ぼくたちは震災に
あわれた方々を精いっぱい応え
んします。
三条でも水害があつて、いろ
んな方に助けてもらいました。
今度はぼくたちが助けたいと
思っています。なので、ぼくは、
少しでも震災にあわれた方に恩
がえしをしたいです。
これからもがんばってください。

大輝より

ひばりルームのみなさんへ

こんにちは。3月のしん災は大変だったと思います。皆さんは、とてもつらい思いをして、ふくしセンターにいると思います。でも、ふくしセンターには、とても楽しいひばりルームという部屋ができたと聞きました。ひばりルームには、たみ部の屋などがあってとても、くつろげそうだなと思いました。私もぜひそんな楽しいひばりルームに行きたいなと思いました。

景子より

お元気ですか。3月に東日本大震災にあってからみなさんはとてもつらい思いをしたと思います。それで、ぼくたちのクラスではみなさんになにかできることがないかと考え手紙を書くことにしました。震災にあってから毎日ひなん所で一日一日が大変だと思いが、ほかにも震災にあった人がたくさんいます。これから一日一日をがんばってすごしてください。

裕志より

この大地しんで、すごいひがいにあったと思います。家がなくなったり友達がなくなったりでもぼくたちは、水害があったときもそうでした。その時は、すごくみんなにたすけてもらいました。これからは、ぼくたちが、ほ金や手紙などを書いて害災した人たちの力になります。これからのがんばっていきましょう。

晴紀より



ガイドマップ片手に 遊びに出かけませんか？

今回、

- ガイドマップ「遊びこねかね 三条」
 - 観光ガイドブック「燕三条いいとこめぐり」
- を同封しました。

これから、観光や散策などにはいい季節になります。ぜひご活用ください！！



福島第一原子力発電所の状況（9月7日現在）

南相馬市の情報9月8日版より

○ステップ1（7月19日に目標達成を確認）

目標「放射性物質が着実に減少傾向となっていること」

⇒事故直後と比較して、200万分の1まで低減

<具体的な課題の達成>

原子炉	・1～3号機では原子炉内の燃料冷却のため、滞留水の再利用による循環注水冷却を実施中 ・水素爆発防止のため、1～3号機格納容器に窒素を注入中
燃料プール	・2, 3号機は仮設熱交換器を設置し、循環冷却を実施（ステップ2の前倒し） ・1号機は8/10、4号機は7/31より循環冷却を開始
滞留水	・高レベル滞留水の処理システムの運転を開始 ・ピット等の閉塞により漏洩リスクを低減
大気・土壌	・1号機原子炉建屋カバーの本体工事に着手
測定・低減・公表	・モニタリングポスト等が示す放射線量、海水の放射線濃度等の値は減少傾向 ・発電所内の海水の放射線濃度は依然として高く、循環型海水処理装置を稼動
津波・補強他	・地震対策として、4号機燃料プール支持構造物の設置工事を完了(7/30) ・津波対策として、仮設防潮堤を設置

○ステップ2（達成時期：10月～来年1月）<達成時期に変更なし>

目標「放射性物質の放出が管理され、放射線量が大幅に抑えられている」

⇒事故直後と比較して約1000万分の1まで低減（8/17：道筋の進捗公表時）

<具体的な課題>

原子炉	・1～3号機において循環注水冷却を継続し、「冷温停止状態」の達成
燃料プール	・1～4号機において熱交換器による循環冷却を継続
滞留水	・高レベル滞留水処理システムの拡充、安定的稼動を目指す
大気・土壌	・1号機原子炉建屋カバーの本体工事に着手
要因育成・配置	・放射線関係要員を育成するとともに、専門技術職を募集する仕組みを導入

※その他は、「ステップ1」の取組を継続

		1号機	2号機	3号機
「冷却」	原子炉	淡水注入中 86.2℃※ (循環注水冷却) (窒素ガス注入)	淡水注入中 113.0℃※ (循環注水冷却) (窒素ガス注入)	淡水注入中 95.9℃※ (循環注水冷却) (窒素ガス注入)
	プール	安定的に冷却 30℃ (循環冷却システム)	安定的に冷却 34℃ (循環冷却システム)	安定的に冷却 31.5℃ (循環冷却システム)

※原子炉压力容器下部温度

		4号機	5号機	6号機
「冷却」	原子炉	燃料なし	冷温停止中	冷温停止中
	プール	安定的に冷却 41℃ (循環冷却システム)	安定的に冷却	安定的に冷却

福島第二原子力発電所1～4号機は冷温停止中です。

○主な作業中の取組

【滞留水】

- 8/18 高レベル滞留水の処理をより安定的に進めるため、第二セシウム吸着装置(SARRY:サリー)の本格運転開始
- 8/19～ セシウム吸着装置(キュリオン)から除染装置(アレバ)へのラインと第二セシウム吸着装置(サリー)のラインの平行運転実施中

【大気】

- 6/28～ 1号機原子炉建屋カバー設置に向けた本体工事実施中
- 8/10～ 1号機原子炉建屋カバー鉄骨組立を実施中

【滞留水】

- 7/12～ 取水路開渠内の止水対策として鋼管矢板設置工事を実施中

○海水核種分析結果

最近の傾向として、沿岸部では放射性物質が検出されることはありますが、9月5日に採取した発電所から20～30km圏内の沖合3～15km地点については、全て検出限界値未満でした。また、9月6日に採取した沿岸部1地点についても検出限界値未満でした。



南相馬市からのお知らせ

警戒区域への一時立入り(2巡目)について(市民のみなさまへ)

9月8日HP更新

2巡目の警戒区域への一時立入りについては、荷物等の持出しにおいてマイカーでの立入りができるようになるなど、新しい方式により9月下旬から実施される予定です。

このため、警戒区域内に住居を有する世帯の世帯主様あて、荷物等の持出し及び車の持出しの意向確認書を郵送いたしましたので、立入りを希望される方は必要事項を記入のうえ返送くださいますようお願いいたします。

日程等が決まり次第お知らせいたしますので、実施までしばらくお待ちください。

● 一時立入り(自宅からの荷物等の持出し)について

(1) バスでの立入り

- ・中継基地(馬事公苑)から警戒区域への専用バスによる立入りは原則として一世帯最大二名までとし、持ち出せる荷物は専用バスに持ち込めるもので、立入者の持てる範囲内のものとします。
- ・JR福島駅から中継基地(馬事公苑)までの送迎バスを準備します。
- ・JR福島駅までは、各自公共交通機関等をご利用ください。

(2) マイカーでの立入り

- ・マイカーでの立入りは一世帯一台とし、原則として一世帯最低二名で立入りを行ってください。(上限は、立入りが認められる車の定員の範囲内となります。)
- ・受付を行う中継基地(馬事公苑)において、立入りを希望する方全員の本人確認をさせていただきますので、公的機関の発行する写真付の身分証明書(運転免許証、パスポートなど)をお持ちください。写真付の身分証明書をお持ちでない方は、2種類の書類(例えば健康保険証と被災証明書など)を提示してください。
- ・立入りは、中継基地(馬事公苑)での受付後、中継基地(馬事公苑)に戻るまで4時間以内となります。
- ・立入希望者に変更がある場合は、立入前日までに防災安全課までご連絡ください。(立入当日、立入者名簿上の名前と身分証明書上の名前的一致が確認できない場合、立入りができないことがあります。)
- ・立入りが認められる車のサイズはナンバーの分類番号が3、4、5、6、7で始まるものに限りです。

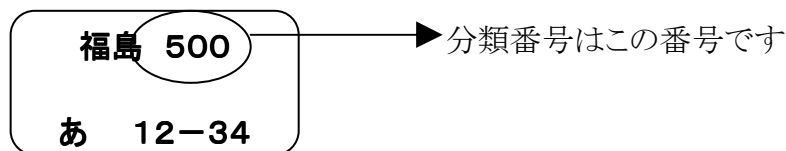

- ・立入車両に変更がある場合は、立入前々日までに防災安全課までご連絡ください。(事前にご登録いただいた車両以外は、原則として検問を通過できません。)

- ・軽トラックなど荷台が屋外に露出した車両で物品の持ち出しを行う場合、雨などにより堆積した塵芥中の放射性物質が付着し、除染が必要なケースがあります。そのため、そのような車両については、立入り前に荷台の洗車等を行い使用してください。シートが必要な場合には、中継基地において貸出します。
- ・食品、生き物及び屋外においてあるものは持ち出せません。
- ・地割れや陥没など道路状況が不安定なところや信号が機能しない交差点がありますので、安全に十分配慮して運転してください。
- ・服装が長袖、長ズボンの場合、防護装備の着用は不要です。なお、キャップ、マスク、手袋、シューズカバーは着用します。
- ・飲食物については、各自ご用意ください。警戒区域内においては、車内や自宅内においての飲食は可能です。
- ・車の持ち出しはできません。別途車の持ち出しの日程を設け実施する予定です。

●一時立入り(車の持ち出し)について

- ・1巡目同様、中継基地(馬事公苑)から専用バスでの立入りとなります。
- ・車の持ち出しで、荷物等の持ち出しはできません。
- ・車の持ち出しは、2巡目の荷物等の持ち出し終了後に実施する予定です。

▶問い合わせ・・・

市民生活部防災安全課

〒975-8686 南相馬市原町区本町二丁目27 南相馬市役所本庁舎2階

TEL: 0244-24-5224 FAX: 0244-23-7425

平成23年度各種納税通知書の発送について

9月8日HP掲載

平成23年度各納税通知書等の発送につきましては、次の予定ですので、お知らせします。

軽自動車税	9月7日(発送済み)
固定資産税(課税免除通知書又は減免通知書)	10月上旬
国民健康保険税	10月中旬
市県民税(普通徴収分)	11月上旬
市県民税(特別徴収分)	11月上旬

※平成23年度市県民税の「課税・所得証明書」は平成23年8月29日から交付可能となっています。

▶問い合わせ・・・

総務企画部税務課市民税係

〒975-8686 南相馬市原町区本町二丁目27 南相馬市役所1階

TEL: 0244-24-5226 FAX: 0244-23-0311

警戒区域・計画的避難区域のモニタリング結果

(経済産業省9/1発表、測定日:7/22~29、8/20)

南相馬市の情報9月8日版より

警戒区域

(マイクロシーベルト/1時間、高さ:1m)

測定場所		値	測定場所		値
原町区	小沢字小沢	0.1	小高区	本町 (小高区役所)	0.4
	小浜字丸山	0.2		本町 (浮舟文化会館)	0.5
	江井字尾大北	0.3		仲町 (小高商工会)	0.4
	米々沢字戸ノ内	0.4		関場 (小高商業高校)	0.8
	下江井字台	0.2		関場 (小高工業高校)	0.8
	堤谷字根田	0.4		吉名字岩屋堂 (小高幼稚園)	0.7
	高字弥勒堂	0.4		上町 (サンフーズ)	0.3
	鶴谷字北迎 (生活改善センター)	0.5		西町 (JA小高総合支店)	0.4
	小木迫字薄畑 (生活改善センター)	0.5		吉名字中坪 (小高中学校)	0.7
小高区	塚原字沼ノ上 (公会堂)	0.3		泉沢字戸ノ内前 (集落センター)	0.6
	村上字前谷地 (集落センター)	0.3		耳谷字宮迫 (大悲山道場)	0.7
	角部内字貝塚 (集落センター)	0.3		耳谷字表 (下耳谷公会堂)	0.5
	浦尻字北原 (公会堂)	0.4		行津字宮下 (公会堂)	0.4
	井田川字北新田	0.1		耳谷字桃内 (桃内駅)	0.6
	大井字原迫 (公会堂)	0.3		上浦字延命迫 (公会堂)	0.8
	岡田字下川原田 (公会堂)	0.2		小谷字元屋敷 (集落センター)	0.9
	福岡字下岩崎 (公会堂)	0.5		南鳩原字鳩原 (公会堂)	1.4
	蛭沢字広畑 (集落センター)	0.4		飯崎字北原 (金房小学校)	1.9
	蛭沢字藤沼 (福浦小学校)	0.6		小屋木字市阿弥 (愛宕神社)	1.7
	女場字明地 (公会堂)	0.4		神山字神山下 (公会堂)	1.4
	女場字山田 (JA福浦支店)	0.3		南鳩原字西畑 (鳩原小学校)	2.1
	下浦字芦谷地 (公会堂)	0.2		大富字不動沢 (集落センター)	1.4
	小高字古城 (小高神社)	0.6		小谷字摩辰 (集落センター)	1.6
	片草字秩父山 (赤坂病院)	0.6		金谷字若林 (公会堂)	3.4
	東町 (老人福祉センター)	0.5		大田和字広畑 (公会堂)	2.6
	東町 (小高駅)	0.4		川房字東畑 (公会堂)	4.4
	大井字観音前 (タビューエイト)	0.2		神山字鯖沢	9.3
	南小高字手網 (浄化センター)	0.3	金谷字小畑	11.6	

※学校はグラウンドの値

● 計画的避難区域

(マイクロシールド／1時間、高さ:1m)

原町区	馬場字横川	11.3	鹿島区	榎原字地藏木	3.7
	高倉	15.0		上栲窪字上野	4.7
	大原	4.0			
	片倉字羽山	3.4			

平成23年度課税所得証明書の交付について

9月8日HP掲載

平成23年度課税所得証明書(平成22年分の所得)は、平成23年8月29日から交付が可能となりました。

なお、申告がお済みでない方、一部不明の所得がある方は、税務課へ平成23年度市・県民税の申告が必要となる場合があります。

また、平成23年度市・県民税税額決定通知書の送付時期は11月上旬を予定しています。

郵便申請による課税所得証明書交付手続きは以下のホームページをご覧ください。

[→税関係証明書の郵便申請](#)

● 問い合わせ・・・

(発行に関する問合せ)

市民生活部市民課窓口係

〒975-8686 南相馬市原町区本町二丁目27 南相馬市役所本庁舎1階

TEL: 0244-24-5235 FAX: 0244-24-3281

鹿島区市民生活課総合案内係

〒979-2392 南相馬市鹿島区西町一丁目1 鹿島区役所1階

TEL: 0244-46-2113 FAX: 0244-46-5684

(課税に関する問合せ)

総務企画部税務課市民税係

〒975-8686 南相馬市原町区本町二丁目27 南相馬市役所1階

TEL: 0244-24-5226 FAX: 0244-23-0311

相馬市応急仮設住宅の入居者募集について(二次募集)

9月9日HP掲載

相馬市内の応急仮設住宅については、一次募集を行い、その際に応募した方の中で、入居の決定をしています。今回の募集は、一次募集で入居が決定した方がキャンセルされたことにより、空室が生じたことから、空室分について改めて募集するものです。

※県の借り上げ住宅や南相馬市内の仮設住宅の入居決定を受けている方は、申し込みできません。

●提供する住宅

募集箇所	所在	形状	募集戸数	備考
相馬市大野台 第7応急仮設住宅	相馬市大野台二丁目 2-3	1DK 5戸 2K 20戸 3K 5戸	30戸	ペット不可の区域を設定する。
相馬市大野台 第9応急仮設住宅	相馬市大野台二丁目 2-5	1DK 5戸 2K 20戸 3K 5戸	30戸	ペット可の区域を設定する。

※原則として、入居日から1年間とします。

なお、諸事情により期間内に退去できない場合、1年間の延長が可能です。

▶問い合わせ・・・

建設部建築住宅課建築営繕係

〒975-8686 南相馬市原町区本町二丁目27 南相馬市役所本庁舎2階

TEL: 0244-24-5255 FAX: 0244-24-6151



浪江町からのお知らせ

災害障害見舞金の支給について

9月8日HP掲載

東日本大震災により負傷、疾病で精神または身体に著しい障がいが出た場合、災害障害見舞金を支給します。

●支給の対象となる方

震災により次のような重い障がいを受け、身体障害者手帳等の交付手続きをされた方で、被害を受けた当時、浪江町に住所を有していた方。

- ①両眼が失明した方
- ②咀嚼(そしゃく)および言語の機能を廃した方
- ③神経系統の機能又は精神に著しい障がいを残し、常に介護を要する方
- ④胸腹部臓器の機能に著しい障がいを残し、常に介護を要する方
- ⑤両上肢をひじ関節以上で失った方
- ⑥両上肢の用を全廃した方
- ⑦両下肢をひざ関節以上で失った方
- ⑧両下肢の用を全廃した方
- ⑨精神又は身体の障がい重複する場合、重複する障がいの程度が前各項目と同程度以上と認められる方

● **支給の内容**

- 主たる生計維持者が重度の障害を受けた場合―――250万円
- その他の方が重度の障害を受けた場合―――125万円

● **申請方法**

提出書類を記入の上、郵送または窓口で預金通帳の写しを添えて提出してください。
 ※預金通帳の写しは、金融機関名、支店名、種別、口座番号、口座名義人の記載があるもの。

● **提出先**

〒964-0904
 二本松市郭内一丁目196-1(福島県男女共生センター内)
 浪江町役場 二本松事務所 災害給付班

● **注意事項**

- ・書類提出後「双葉地方災害弔慰金支給審査委員会」において審議され、支給、不支給を決定するため時間を要します。あらかじめご了承ください。
- ・「当該障害に関しその方が業務に従事していたことにより支給される給付金その他これに準ずる給付金で厚生労働大臣が定めるもの」が支給される場合、災害障害見舞金は支給されません。(警察表彰規定や消防表彰規定に基づき支給される賞じゅつ金など)

▶ **問い合わせ & 資料の請求先・・・**

浪江町役場 二本松事務所 災害給付班
TEL: 0243-62-0123、080-5949-8609
FAX: 0243-22-4261

福島第一原発20キロ圏内の放射線量測定結果(9/6測定)

9月9日HP更新

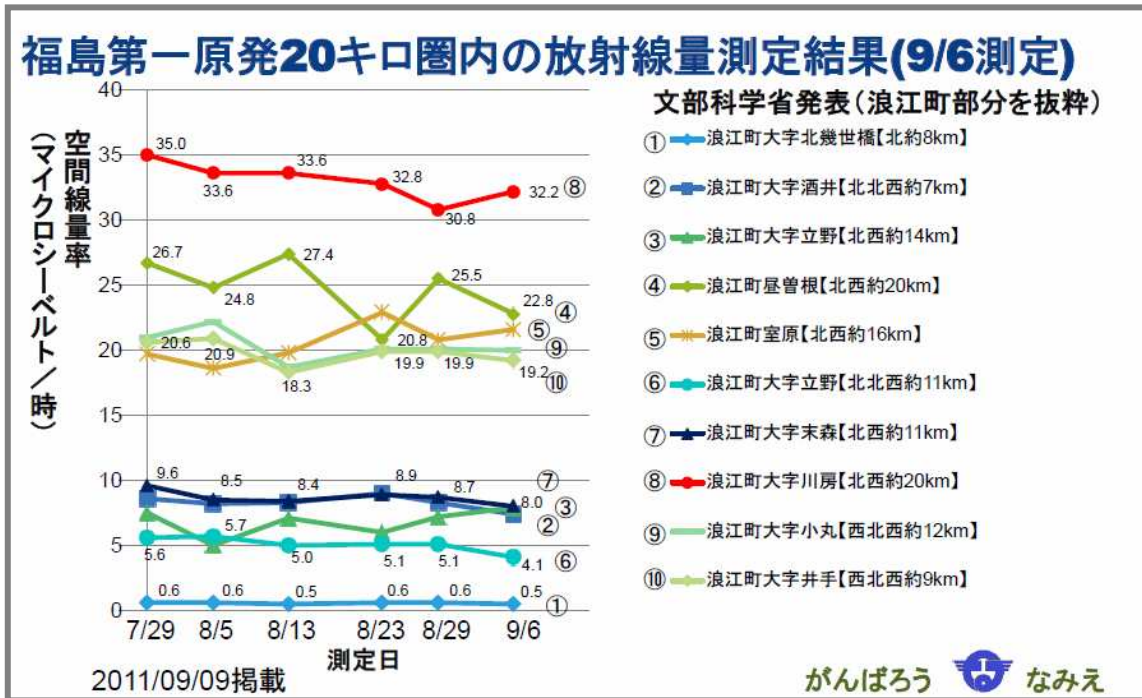

双葉町からのお知らせ

警戒区域内への一時立入り(二巡目)の実施に向けた意向確認について

9月7日HP更新

警戒区域への一時立入り(一時帰宅)につきまして、二巡目の実施に向けた意向確認を行うこととなりました。

今回の立入りにおいては、バスによる立入りに加え、マイカーによる立入りができることとなります。

二巡目の実施に係る意向確認書を世帯主あてお送りいたしましたので、必要事項を記載のうえ、返送いただきますようお願いいたします。

二巡目は9月下旬以降順次実施する予定ですが、立入り日時などにつきましては、調整のうえ、後日ご連絡いたします。

立入りの順序につきましては、一巡目と同様、行政区ごとおよび隣組などの地域単位で実施させていただきます。立入りをされる方々の安全を確認しながらの実施となりますので、ご了承いただきたくよろしくお願いいたします。

◆ 問い合わせ...

双葉町総合受付コールセンター TEL: 0120-455-770

応急仮設住宅への入居募集について【第6回】

9月9日HP更新

●対象物件

地区	間取り	募集戸数	住 所
福島市	1 K	8 戸	飯坂町平野字内小原田8-1
	2 K	3 6 戸	
	3 K	2 3 戸	
計		6 7 戸	
地区	間取り	募集戸数	住 所
郡山市	1 K	1 1 戸	富田町字町田15
	2 K	5 戸	
計		1 6 戸	
郡山市	1 K	5 戸	喜久田町早稲原字上ノ端54-4
	2 K	2 9 戸	
	3 K	1 4 戸	
計		4 8 戸	
郡山市	1 K	1 2 戸	日和田町高倉字諏訪前82
	2 K	5 7 戸	
	3 K	4 4 戸	
計		1 1 3 戸	
地区	間取り	募集戸数	住 所
白河市	1 K	1 3 戸	郭内151
	2 K	4 7 戸	
	3 K	2 9 戸	
計		8 9 戸	
地区	間取り	募集戸数	住 所
いわき市	1 K	1 8 戸	勿来町南台3丁目1-1
	2 K	9 7 戸	
	3 K	4 2 戸	
計		1 5 7 戸	

●問い合わせ&提出先・・・

双葉町埼玉支所 総務課

TEL: 0480-73-6880 FAX: 0480-73-6926



大熊町からのお知らせ

福島第一原子力発電所20km圏内の測定結果について

9月9日HP更新

▶20km圏内空間線量率測定結果

※単位:マイクロシーベルト/時

No.	住所(測定位置)		空間線量率(μ Sv/h)					線量計
			8/5	8/13	8/23	8/29	9/6	
23	夫沢	西北西約2.5km	20.0	22.0	17.8	20.5	20.5	NaI
25	野上	西約14km	3.5	3.3	3.3	2.6	2.8	NaI
26	野上	西約11km	3.6	3.5	3.4	3.2	3.0	NaI
29	夫沢	西約2.5km	58.6	63.0	54.3	61.2	56.3	IC
30	夫沢	西約2.5km	24.1	23.8	20.1	24.3	24.8	IC
34	大川原	西南西約8km	3.4	3.2	3.7	3.6	3.7	NaI
35	野上	西南西約7km	14.6	15.0	14.1	14.2	14.1	NaI
36	下野上	西南西約5km	29.6	38.4	31.8	32.2	32.0	IC
37	小入野	西南西約3km	73.6	79.0	72.3	80.1	63.3	IC
38	小入野	西南西約3.5km	11.2	15.1	10.3	10.6	10.5	NaI
47	熊川	南南西約4km	34.6	32.8	34.4	35.0	36.2	IC
50	熊川	南約4km	18.0	20.8	19.0	20.6	17.7	NaI

▶所得税確定申告の受付について

9月6日HP掲載

3月11日の震災により、平成22年分の所得税の確定申告及び納付期限が延期されているところですが、確定申告がまだ済んでいない方で必要書類などを準備可能な方は、最寄りの税務署で申告をすることができます。

申告に関するご相談は最寄りの税務署、もしくは大熊町役場税務課までお問い合わせください。

▶問い合わせ・・・

大熊町役場 会津若松出張所 税務課
TEL: 0242-26-3844(代表)

文部科学省発表の大熊町内の土壌汚染濃度について

8月30日HP掲載

文部科学省は、地表面に沈着した放射性物質による住民の健康への影響及び環境への影響を確認するため、梅雨が本格化し、土壌の表面状態が変化する前の時点において、空間線量率を測定するとともに、表層5cmの土壌を採取し、土壌についてゲルマニウム半導体検出器を用いて核種分析を実施しました。

●土壌採取日

第1期:6月6日～6月14日 第2期:6月27日～7月8日

●土壌採取者

大阪大学、筑波大学、東京大学、(独)日本原子力研究開発機構、電気事業連合会「現地支援チーム」ほか

●核種分析者

(財)日本分析センター及び東京大学ほか19機関

●対象項目

地表面に沈着した単位面積あたりのセシウム134、セシウム137の濃度

	測定地点	Cs134濃度 (Bq/m ²)	Cs137濃度 (Bq/m ²)	Cs134+Cs137 濃度(Bq/m ²)	空間線量率 (μSv/h)
(1)	夫沢国道6号 長者原信号付近東側水田	2,791,296	3,111,809	5,903,095	24.10
(2)	夫沢国道6号 西側長者原信号南西付近	14,009,576	15,450,928	29,460,504	54.80
(3)	夫沢東台 喰津沢橋南西付近	2,013,765	2,319,553	4,333,318	27.70
(4)	夫沢南台 ふれあいパーク北側	5,139,931	5,753,039	10,892,970	27.00
(5)	小入野字東大和久 アトム給油所南側付近	820,370	868,379	1,688,749	13.00
(6)	野上字秋葉台 野上簡易郵便局南付近	358,030	387,007	745,037	16.70
(7)	野上字湯の神 野上1区公民館付近	1,106,902	1,213,571	2,320,473	8.69
(8)	国道288号 玉の湯1km西付近	169,547	192,622	362,169	3.40
(9)	国道288号 望洋平トンネル東側入口手前	306,002	335,952	561,954	4.00
(10)	国道288号 旭ヶ丘入口手前付近	170,337	189,347	359,684	1.40
(11)	熊川字久麻川 熊川漁協鮭販売所東側水田付近	4,469,137	5,070,937	9,540,074	19.00
(12)	緑ヶ丘グラウンド西北付近	1,469,137	1,682,964	3,173,372	33.40
(13)	熊字新町 三角屋住宅付近	1,713,223	1,907,927	3,621,150	13.00
(14)	大川原字西平 大川原2区集会所付近	310,929	343,745	654,674	3.82

※測定値は6月13日に揃えて補正した値である。

Bq/m³とBq/Kgの換算の目安

Bq/m³ ÷ 64 = Bq/Kg

▶ 問い合わせ・・・

大熊町役場 会津若松出張所 大熊町災害対策本部

TEL: 0242-26-3844(代表)



富岡町からのお知らせ

一時帰宅(2巡目)行政区順番について

9月10日HP更新

2巡目の一時帰宅については、9月下旬からの実施に向けて、申請書の取りまとめを行っているところです。

また、立入りをを行う順番については、ご案内にも記載した通り、行政区長会長による抽選で決定することとしていましたが、9月7日に抽選会を行い、次の順番で実施することになりました。

▶ 一時立入(2巡目)順番、行政区名

1番 栄町	2番 毛萱	3番 新夜ノ森
4番 高津戸	5番 夜の森駅前南	6番 杉内
7番 清水	8番 大萱	9番 小浜
10番 下千里	11番 仏浜	12番 下郡山
13番 駅前	14番 夜の森駅前北	15番 赤木
16番 本町	17番 太田	18番 小良ヶ浜
19番 上本町	20番 上郡	21番 岩井戸
22番 西原	23番 王塚	24番 深谷
25番 新町	26番 仲町	27番 中央

※2巡目の立入りは自家用車で帰宅する方も多いため、非常時の避難誘導をスムーズに行うために、立入り区域を定めて区域ごとに実施いたします。

※一時立入りの日程が決まりましたら、申請された方に対して電話による連絡を行います。

▶ 問い合わせ・・・

富岡町災害対策本部 一時帰宅班

TEL: 0120-33-6466

大玉村安達太良応急仮設住宅の入居者を募集しています

9月10日HP更新

富岡町応急仮設住宅等入居申込書に必要事項を記入の上、富岡町災害対策本部住宅支援班まで窓口提出(平日8:30~17:00)、郵送、FAXによりお申し込みください。

※応募受け付けは、9月5日(木)より開始します。

※応募数が募集戸数を満たし次第、募集を終了します。

※入居決定後に申請書に虚偽の記載があった場合は、入居決定は取り消しとなり退居いただくこととなりますのでご注意ください。

●募集する住宅種類と募集戸数

大玉村安達太良応急仮設住宅(安達郡大玉村玉井字横掘平158-16)
2DK 200戸

※駐車場は、原則1世帯に1台分とします。

※入居する住戸の指定はお受けいたしませんので、ご了承ください。

▶問い合わせ...

富岡町災害対策本部 住宅支援班

〒963-0115 福島県郡山市南2丁目52番地(ビックパレットふくしま内)

TEL: 0120-33-6466 FAX: 024-947-8532



川内村からのお知らせ

村内の放射線量

9月9日HP更新

●測定地 川内村早渡

※単位:マイクロシーベルト/時

測定日時	9/1	9/2	9/3	9/4	9/5	9/6	9/7
測定値	0.3	0.3	0.3	0.3	0.3	0.3	0.3

保険税の減免について

9月6日HP掲載

平成23年度の国民健康保険税は次のようになります。

- (1)東日本大震災により被害を受けた方、東京電力福島第一原子力発電所の災害により屋内退避区域指示、計画的避難区域若しくは緊急時避難準備区域、警戒区域の設定に係る原子力災害対策本部長の指示の対象となっている世帯は国保税の減免の対象になります。
- (2)減免の要件に該当することが明らかな世帯で減免申請の意思を確認することをもって、減免申請書の提出をしなくても減免措置を受けることができます。
- (3)また、減免対象保険税は平成23年3月11日から平成24年3月31日までに納期限が設定されている保険税となりますが、当該避難指示等が解除された場合には、別途定める月分までの保険税が対象となります。

平成22年度の9期分も対象となりますので、既に9期分を納入された世帯には還付を行っています。

**いわき市からのお知らせ****放射線量低減のための取り組みについて**

9月5日HP掲載

身近な生活空間における放射線量の低減のための「除染」について

いわき市の放射線量については全般的に低い水準で推移しておりますが、身近な生活空間の中においても周囲より高い放射線量を示すような場合(例えば、落ち葉や側溝など)があります。

こうした状況に不安を感じる市民の皆様もいらっしゃることから、市民の皆様のご理解とご協力を得ながら除染活動を積極的に展開していく必要があると考えられます。

そこで、いわき市では「いわき市放射線量低減のための除染マニュアル」を策定し、市民の皆様の除染活動を支援し、事故発生以前の状況への速やかな回復を目指します。

ホームページよりご覧いただけます。



- ・子供たちの生活空間における当面の放射線量の目標について
- ・福島県の除染に係る取り組み(新しい画面で開きます)

市長からのメッセージ(東日本大震災から半年を迎えて)

9月12日HP掲載

3月11日に発生した東日本大震災から、半年を迎えることとなりました。

この震災により、お亡くなりになられた方々に対しましては、改めて哀悼の意を表しますとともに、被災された皆様に対しましては、心からお見舞いを申し上げます。

今回の大震災で、本市も甚大な被害を受けましたが、震災の発生から今日まで、私は、市民の皆様の「故郷いわき」を守っていこうとする気概や、復興に向けた熱い想いを、直接肌で感じることができました。これは、本市の高い地域力の表れであり、復興に向けての大変心強い原動力となるものと考えております。

市民の皆様には、改めて、心から感謝を申し上げたいと思います。

また、この間、さまざまな企業や団体、行政機関などの皆様から、救援物資の提供や、人員の派遣などを通じた温かいご支援をいただきますとともに、市内外のボランティアの皆様からも大きなお力添えをいただいております。この場をお借りしまして、心から厚く御礼申し上げます。

さて、私は、本市の復旧と復興に当たりましては、目指すべき「復興の姿」や、復興に向けたプロセスを明確なものとし、市民の皆様と共有していくことが重要であると考えております。

このことから、復興に向けた基本方針や主要な施策などを示す「復興ビジョン」の策定に向け、去る7月12日に、都市防災や新エネルギーなど、関係分野の専門家などからなる「いわき市復旧・復興計画検討委員会」を設置し、これまでに5回の会議を通じて、調査・検討を進めて参りました。

先ごろ、この「復興ビジョン」の素案が取りまとめられたことから、現在、市民の皆様からの幅広いご意見をお聞きしているところであります。

今後は、お寄せいただきました意見を踏まえ、検討委員会から提出いただきます「提言」をもとに、今月末までに「復興ビジョン」を策定したいと考えております。

さらに、「復興ビジョン」に基づく具体的な取組みや、主要な事業を示す「復興事業計画」の検討を進めるため、今月中を目途に、市内各界各層の代表の皆様を委員とする「仮称 いわき市復旧・復興計画検討市民委員会」を設置し、本年中の計画策定に向けて取り組んで参ります。

今後、「東日本の復興は、いわき市の復興から」との思いを抱きながら、本市の素晴らしい地域力を活かし、それぞれ「オールいわき」で、「市民の皆様の安全・安心の最大限の確保」と「震災前にも増して活力に満ち溢れたまちの創造」に向け取り組んで参りますので、引き続き、皆様のご支援とご協力をお願い申し上げます。

いわき市長 渡辺敬夫



福島市からのお知らせ

安心して暮らせる福島市を取り戻すために

みなさん、こんにちは。

震災から5カ月以上過ぎた先月に「原子力災害からの福島復興再生協議会」が設置されました。

この協議会は、原子力災害に関して国と地方が一体となって協議する場です。

対象地域を福島県に限定、テーマを原子力災害からの復興のみに絞り、国と福島県、福島市をはじめとした県内の市町村で議論するといった今までになかった場です。

8月27日には、第1回目の協議会が開催され、国側から、復興や除染の基本方針が説明されました。

福島県側の出席者からは、地域再生に向けての新たな法律を定めるよう強く要望しました。

これまで各自治体が放射能問題にそれぞれで取り組んできましたが、各自治体の首長の悩みは、放射能対策での法制度の不備や財源の裏づけでした。

放射能問題へは、国が統一した方針を示し、自ら実施すべきですが、緊急性の高いものは、これまで同様に国の対応を待たずに本市が独自に対応せざるを得ない状況が続いています。

この協議会が地方側との議論をふまえて、国としての統一方針を示す場となることを期待しています。

福島市では、放射能による市民の健康被害への不安を減らすために、独自にホールボディカウンターを使って内部被ばく量を測ることにしました。

測定は、車載型の「ホールボディカウンター」が市内を巡回し、子どもと妊婦さんから順に全市民を対象におこないます。

一人ひとりの内部被ばく量を知ることで市民の安心、特に子どもを持つ親の安心につながります。

学校給食でも、食の安全確保のため、学校給食センターなどに食品内の放射能測定器7台を設置することにしました。

食材に含まれる放射能を福島市が独自に測定し、給食への信頼を高めます。

安心して暮らせる福島市を取り戻すために全力で取り組みます。

市民の皆さんのご協力と理解をお願いいたします。

平成23年9月5日
福島市長 瀬戸 孝則



郡山市からのお知らせ

放射線対策に関する記者会見を開催しました

9月8日HP掲載

9月7日、ミュージカルがくと館内の災害対策本部で、放射線対策に関する市長記者会見を開催しました。

まず、ホールボディカウンターについてであります。本市では、体内に存在する放射線を市民の皆様が正確に把握することを通して、市民の皆様の不安を解消し、今後の健康管理につなげることを目的に、ホールボディカウンターを導入するとともに、放射線による影響を受けやすい子どもたちの健康を長期的に見守る観点から、子どもの甲状腺検査を実施することといたします。

この設置場所は、医療介護病院の敷地内に(仮称)郡山市放射線健康管理センターとして発足させたいと考えております。

また、体内被曝を検査するためのホールボディカウンターを2台及び子どもの甲状腺検査を行うための超音波検査機器1台を設置する計画であります。

なお、運用方法等詳細につきましては、今後検討していく考えであります。

次に、仮称「市長直轄原子力災害対策チーム」の編成についてであります。

放射性物質の除染や市民の健康管理等の原子力災害対策に係る事業を総合的かつ迅速に推進するため、仮称であります。「市長直轄原子力災害対策チーム」を編成して、除染計画策定や健康管理・分析、損害賠償・相談対応等の多方面にわたる施策を全庁を挙げて実施する体制の強化を図ることといたします。

配置する職員は10名程度で、この体制の強化により市民の皆様のお安全安心な生活の早期回復に努めてまいりたいと考えております。

次に、郡山市立小中学校通学路放射線量マップ作成および活用についてあります。夏休み中に各学校において、保護者や地域の方々のご協力をいただきながら、通学路の放射線量を測定してまいりましたが、このたび郡山市全小中学校86校の「通学路放射線量マップ」が完成いたしました。

この「通学路放射線量マップ」をもとに、今後、小学校区ごとにPTAや地域の方々、そしてNPO団体を含めましてご協力をいただき、放射線量低減化を図るための除染活動を行ってまいります。

なお、各学校の実態により、通学路の見直しについても検討してまいりたいと考えております。

また、通学路放射線量マップにつきましては、各学校のウェブサイトに公開するとともに、保護者の皆さんには印刷をして配付する予定であります。

※詳細はホームページをご覧ください。

商工会からのお知らせ

原子力損害賠償(本補償)に係る避難等指示区域内商工会員等に対する説明会について

9月9日大熊町HP掲載より

今般、原子力損害の判定等に関する中間指針による賠償内容等について、避難等指示区域内商工会会員事業者等を対象に、東京電力(株)による原子力損害賠償(本補償)に関する説明会を下記会場により開催しますのでご出席下さるようお願いいたします。
※商工会員以外の事業者も参加できます。

会場	日程	時間	場所
二本松市	9月20日(火)	13:30～	二本松福祉センター 〒964-0911 二本松市亀谷1-5-1
会津若松市	9月20日(火)	13:30～	ブライダルルネッサンス中の島 〒965-0034 会津若松中市の上島町2-38
福島市	9月21日(水)	13:30～	ウィル福島 (福島卸商団地協同組合) 〒960-0102 福島市鎌田字卸町10-1
原町	9月21日(水)	13:30～	原町商工会議所 〒975-0006 福島県南相馬市原町区橋本町1-35
船引町	9月22日(木)	13:30～	ウエディングプラザ丸美 〒963-4312 田村市船引町大字船引字上田中34-1
いわき市	9月22日(木)	13:30～	いわき明星大学(AV大講義室) 〒970-8551 いわき市中央台飯野5-5-1

被災自治体 問い合わせ先一覧

市町村名	一般問い合わせ用 電話番号	以下の町村は役場機能が移転しています
南相馬市	0244-24-5221・5224・5232・6565	浪江町:男女共生センター内 (二本松市郭内一丁目196-1) 双葉町:旧騎西高校 (埼玉県加須市騎西598-1) 大熊町:会津若松市役所追手町第二庁舎内 (会津若松氏追手町2番41号) 富岡町:ビッグパレットふくしま内 (郡山市南二丁目52番地) 川内村:ビッグパレットふくしま内 (郡山市南二丁目52番地)
浪江町	0243-62-0123	
双葉町	0480-73-6880	
大熊町	0242-26-3844	
富岡町	024-946-8813・8815・3379・3380	
川内村	024-946-8828	
いわき市	0246-25-0500	
郡山市	024-924-7101	

～被災者のみなさまへ～



健康相談のお知らせ



身体とこころの健康に関する悩みや心配なことはありませんか。
三条市では健康相談を次のとおり実施しています。お気軽にご利用ください。

【健康相談】

日 時：毎週月曜日(祝日の場合は翌日)
午前8時30分～12時00分
会 場：三条市役所健康づくり課窓口
内 容：保健師・看護師による個別健康相談

※申込みは不要です。
直接会場へお越しください。

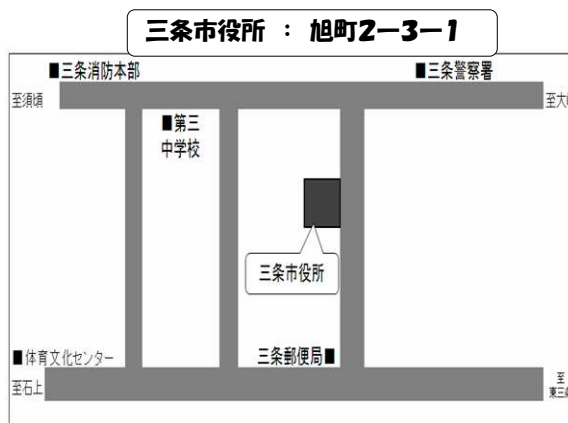

【電話健康相談】

月～金曜日(祝日を除く)午前8時30分～午後5時15分
保健師などがご相談に応じております。

▶三条市役所 健康づくり課 TEL: 0256-34-5511 内線721

◎夜間や休日などは、こちらへ

【県央医師会応急診療所】

場 所：興野1-13-67
(三条地域振興局となり)

診療科目：内科・小児科・外科・整形外科

受付時間：夜間 午後7時～午後10時
休日 午前9時～正午
午後1時～午後4時30分
(日曜日、祝日、年末年始、お盆を含む)



▶県央医師会応急診療所
TEL: 0256-32-0909

BCL

●提供／新潟日報社、新潟アルビレックス・ベースボール・クラブ

新潟日報サクスデーBCリーグ公式戦 無料招待



新潟アルビレックス・
ベースボール・クラブ



群馬
ダイヤモンドペガサス

9/18日

●三條機械スタジアム
13:00開始
(開場 11:00)

■**入場料 無料**
(事前申し込みは不要です)

★当日、チケット販売所で**ひめさゆりカード**を提示してください。
無料招待券をお渡しします。

交通案内 循環バス「ぐるっとさん」 ★道路状況などにより時刻が遅れることがあります。

■南コース (大崎先回り)

東三条駅前 → 三條機械スタジアム
9:30 9:50頃
12:30 12:50頃

■南コース (地場産先回り)

東三条駅前 → 福祉センター → 三條機械スタジアム
11:00 11:42 11:50頃

★**ひめさゆりカード**を忘れずに！



～響きあう歌声 つながる心～
世界で活躍中の演奏家が三条に集結

9月24日(土) 18:00開場 19:00開演
三条別院本堂

つながる心

●演奏予定曲

アヴェマリア／オペラ 運命の力より『神よ
平和を与えたまえ』／フランク：ヴァイオリ
ンソナタ イ長調 第4楽章／赤とんぼ／星に願
いを 他

9月25日(日) 13:15開場 14:00開演
三条市中央公民館 大ホール

響きあう歌声

●演奏予定曲

オペラ『椿姫』より 乾杯の歌 4重唱／ピ
アノソロ ベートーベンピアノソナタ『月光
』／星に願いを 他

※演奏内容、演奏者など、くわしくは同封チラシをご覧ください。

★各日それぞれ10名の方を無料招待

★申し込みは、三条市役所 政策推進課政策推進担当まで
TEL:0256-34-5511 内線745

★申し込み締め切り：9月16日(金) 先着順

★当日は、**ひめさゆりカード**を提示してください。

イベント情報



●おもてなしイベント情報

申し込みが必要なイベントについては開催期日の3日前までにご連絡ください。

◆問い合わせ&申込先・・・

政策推進課政策推進担当

TEL: 0256-34-5511 (内線745)

FAX: 0256-34-7933

Email: seisaku-staff@city.sanjo.niigata.jp

期 日	時 間	内 容	会 場
毎週火曜日	18:30～21:30	サッカー教室	コロナ体育館
毎週金曜日	18:30～21:00	サッカー教室	南小学校グラウンド
9月18日(日)	13:00～	新潟日報サンクスデーBCリーグ公式戦「新潟アルビレックス・ベースボール・クラブ V S 群馬ダイヤモンドペガサス」【新潟日报社様、新潟アルビレックス・ベースボール・クラブ様】※開場 11:00	三條機械スタジアム
9月24日(土)	14:30～	チャリティーイベント「笑健寄席～なめちやいけねえ学生芸人～」【現役高校生お笑い集団「笑健」様】※開場 14:00	三条東公民館ホール1
9月24日(土)	19:00～	あかりコンサート～つながる心～【あかりコンサート実行委員会様】※開場 18:00	三条別院本堂
9月25日(日)	14:00～	あかりコンサート～響きあう歌声～【あかりコンサート実行委員会様】※開場 13:15	三条市中央公民館大ホール
10月8日(土)	9:00～12:00	県央食品卸売センター4周年感謝祭【県央食品卸売センター様】	(株)三条中央青果卸売市場内 県央食品卸売センター

お知らせ

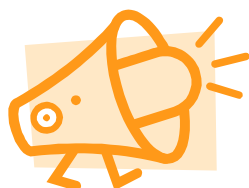

同封しました「広報さんじょう」に掲載してあるイベントや講座で参加したいものがあれば、
 どんどんお申し込みください。

※実費を伴う場合があります。