

Fight!
Fukushima!

がんばろう
ふくしま!

週刊 避難者応援情報紙

浜通り

9月18日発行

Vol.123



ふくしまから
はじめよう。

Future From Fukushima.

さんじょうライフ



YAE-NO-FURUSATO FUKUSHIMA

皆様の生活する上での不安や疑問を少しでも解消していただくための情報紙として、毎週お届けします。

南相馬市HP「フォトレポ」から

9/11

鎮魂のあかり

東日本大震災と東京電力福島第一原子力発電所事故から2年半を迎え、野馬追通り銘醸館の庭で2,064本の「鎮魂のあかり」と名付けた手作りのろうそくに火を灯し、被災者を悼みました。



2ページをご覧ください。

目次

●南相馬市HP「フォトレポ」から

- ・鎮魂のあかり ----- 1・2
- ・小高区再生プロジェクト！
男の料理教室 ----- 2

●被災自治体News

- 南相馬市 ----- 3
- 浪江町 ----- 6
- 双葉町 ----- 7
- 大熊町 ----- 9
- 郡山市 ----- 11

●NEXCO東日本

- ・高速道路無料措置適用時のお願い
----- 13

●三条市News

- ・一時帰宅支援について(南相馬市)
----- 13

●交流ルームひばり通信

- ・THE MATSURI サミットin関川村
----- 14
- ・食生活改善推進委員による食事会
----- 14
- ・「これからの生き方」講演会 --- 15
- ・全日本プロレス ご招待 ----- 15
- ・9月10月の「ひばり」 ----- 16

9/11

鎮魂のあかい



9/8

小高区再生プロジェクト！男の料理教室

「男の料理」教室 復活させよう！小高区再生プロジェクト第1弾は小高浮舟ふれあい広場で行われ、男性7人、女性26人の合計33人が参加しました。

(株)味の素に移動式調理台を提供してもらい餃子とマセドアンサラダを作りました。参加した男性陣は、普段はほとんどやらない「お料理」を、女性陣に教わりながら楽しみました。また、この日のために「菓詩工房わたなべ」の特別スイーツも登場しました。



包丁使いもラクラク



慣れた手つきで



初めてのみじん切りに挑戦



セロリの皮むき



菓詩工房わたなべさんの「特別スイーツ」



教えてもらいながら



もうすぐ焼き上がります



できあがり！



南相馬市からのお知らせ

南相馬市民の避難状況

※南相馬市外に避難している人数

【都道府県別】

2013.9.12現在（南相馬市HPより）

都道府県	人数	都道府県	人数	都道府県	人数	都道府県	人数	都道府県	人数
福島県	6,105	群馬県	234	青森県	33	島根県	9	山口県	2
宮城県	2,398	山梨県	102	石川県	32	長崎県	8	高知県	2
山形県	991	北海道	93	京都府	32	三重県	7	和歌山県	-
新潟県	932	長野県	90	沖縄県	24	福岡県	6	鳥取県	-
東京都	806	岩手県	83	福井県	23	愛媛県	4	徳島県	-
埼玉県	701	秋田県	82	岐阜県	15	熊本県	4	宮崎県	-
茨城県	691	静岡県	75	滋賀県	15	大分県	4	鹿児島県	-
栃木県	513	愛知県	50	岡山県	12	奈良県	3	海外	14
千葉県	510	兵庫県	41	広島県	12	香川県	3	合計	15,260
神奈川県	448	大阪府	39	富山県	9	佐賀県	3	(9/5)	15,304

【福島県内市町村別】

市町村	人数	市町村	人数	市町村	人数	市町村	人数	市町村	人数
相馬市	1,628	喜多方市	74	三春町	21	矢祭町	6	鮫川村	2
福島市	1,506	会津坂下町	53	田村市	17	北塩原村	5	広野町	2
いわき市	719	猪苗代町	37	下郷町	16	玉川村	5	合計	6,105
郡山市	577	南会津町	35	会津美里町	16	古殿町	5		
会津若松市	354	本宮市	35	西会津町	13	大玉村	3		
新地町	322	鏡石町	30	磐梯町	13	石川町	3		
二本松市	137	桑折町	27	小野町	13	浅川町	3		
伊達市	133	川俣町	27	只見町	7	国見町	2		
須賀川市	101	西郷村	27	金山町	7	天栄村	2		
白河市	92	棚倉町	21	矢吹町	7	泉崎村	2		



みなみそうまチャンネル
Channel assist by yoozma
www.yoozma.jp

番組内容 [9/18~9/24]

パソコン視聴・アクトピラ配信 ※毎時0分スタート

1. オープニング&今週の番組 [0分~]
2. 市長9月定例会見 [2分~]
3. 幼稚園・保育園の体育指導 8~9月 [12分~]
4. 東京電力からのお知らせ 福島第一原発8月29日の状況 [24分~]
5. ガンバレシブ第61回「ひじきのごま風味サラダ」 [36分~]
6. ノリノリ体操 [46分30秒~]
7. 南相馬市民の歌 [51分~]
8. 旧警戒区域ライブカメラのお知らせ [55分~]
9. リクエストアワーのお知らせ [56分~]

[午前9時55分~午後3時55分]小高区ライブカメラ配信(5分間)

今週は、9月議会を控えた「市長の定例会見」、8~9月に市内の幼稚園・保育園で行われた「体育指導」の様をお伝えします。
※「ガンバレシブ」と「ノリノリ体操」は午前8時~午後5時~の放送となります。



みゆーまーくん

小児用インフルエンザワクチン予防接種費用の一部を助成します

9月11日HP更新

市では、小児のインフルエンザワクチン予防接種費用の一部を助成します。

実施期間

平成25年10月1日(火)～平成26年1月31日(金)

対象

接種日に南相馬市に住所を有する、生後6カ月から中学3年生まで

助成額

1回あたり2,000円以内を助成

※2,000円を超えた額については自己負担となります。

例：1回3,000円の場合

2,000円は南相馬市から助成、1,000円は自己負担

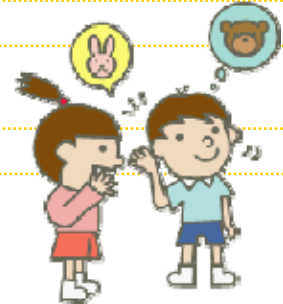

接種回数

●生後6カ月から12歳まで……………2回接種

●13歳から中学3年生まで……………1回接種

※2回接種の場合、1回目から4週間をあけて2回目接種するのが望ましいとされていますが、詳細は医療機関にお問い合わせください。

福島県外の医療機関で接種された方

■小児用インフルエンザワクチン接種費用助成申請書*に必要事項を記入後、

- 医療機関の領収書の写し
- 母子健康手帳または接種済証などの写し(接種日が確認できるもの)
- 母子健康手帳または各種健康保険被保険者証の写し(住所の確認ができるもの)
- 振込先預金口座の通帳の写し(口座番号・名義が分かる部分のみで結構です)

を添えて、郵送してください。

【郵送先】〒975-0011 南相馬市原町区小川町322-1 原町保健センター
南相馬市役所 健康づくり課 母子保健係

◎申請手続き期限は平成26年2月28日(金)必着です。

※期限を過ぎた場合、助成対象外となりますのでご注意ください。

※接種費用は一旦全額を医療機関にお支払いください。

後日、助成額を指定口座に振り込みます。(振り込みまで1カ月程度かかります)

*申請書はホームページからダウンロードするか、健康づくり課に請求してください。

問い合わせ

健康づくり課 母子保健係

TEL 0244-23-3680

FAX 0244-23-4525

E-mail kenkodukuri@city.minamisoma.lg.jp

ネズミ捕り粘着シートの配布期間を延長します

広報みなみそうま9月15日号掲載

市では、ネズミ捕り粘着シートの配布対象世帯に案内を郵送しましたが、まだ受け取っていない世帯があるため、配布期間を延長します。

対象世帯

平成23年3月11日現在、避難指示区域または特定避難勧奨地点に住民票があった世帯

配布場所

- 生活環境課(南相馬市役所1階)
- 小高区役所 市民福祉課
- 鹿島区役所 市民福祉課

配布期限

12月27日(金)

※受け取りの際は、先に送付した案内文書をお持ちください。

問い合わせ

生活環境課

小高区役所 市民福祉課

鹿島区役所 市民福祉課

TEL 0244-24-5231

TEL 0244-44-6713

TEL 0244-46-2124

10月から新しい国民健康保険被保険者証をお使いください

広報みなみそうま9月15日号掲載

現在使用している国民健康保険被保険者証の有効期限は9月30日(月)です。

市では、9月中旬に新しい保険証を世帯主宛てに郵送します。

保険証が届いたら、加入者全員分があるか必ず確認してください。

問い合わせ

市民生活部 市民課

小高区役所 市民福祉課

鹿島区役所 市民福祉課

TEL 0244-24-5233

TEL 0244-44-6711

TEL 0244-46-2113

南相馬市長選挙および南相馬市議会議員補欠選挙について

広報みなみそうま9月15日号掲載

任期満了に伴う南相馬市市長選挙と、南相馬市議会議員補欠選挙が、次の日程で行われます。

立候補予定者説明会などの詳しい日程は、別途お知らせします。

告示日

平成26年1月9日(木)

投票日

平成26年1月19日(日)

問い合わせ

選挙管理委員会事務局

TEL 0244-24-5285



浪江町からのお知らせ

町内への立入りの確認について

9月6日HP更新

立入時間について

浪江町の退去時間は午後4時です。

最近、時間外に検問所を通行する方が見受けられます。時間に余裕をもって行動するようお願いいたします。

身分証明書の携帯について

検問所で身分証明書がないため止められるケースが見受けられます。

検問所では、必ず運転者および同乗者の身分証明書の提示が求められます。

立入りの際には、本人確認できるもの(免許証、保険証、住基カードなど)の携帯を忘れないようお願いいたします。

問い合わせ

生活支援課 生活安全係

TEL 0243-62-0151

平成26年浪江町成人式について

9月11日HP更新

とき

平成26年1月12日(日) 午前11時開式(午前10時受付開始)

※「成人の日」は1月13日(月)ですが、成人式は1月12日(日)に開催します。

ところ

二本松市役所安達支所内 安達文化ホール (二本松市油井字濡石1-2)

対象者

平成5年4月2日～平成6年4月1日生まれの方

※対象者には、9月11日付けで案内状を送付しています。
案内状が届かない場合は、10月18日(金)までにご連絡ください。

問い合わせ

教育委員会事務局

TEL 0243-62-0304



双葉町からのお知らせ

平成25年度保育料助成の上半期申請期限について

9月11日HP更新

平成25年度保育料助成について、上半期申請期限は10月18日(金)です。

対象と思われる方には郵送で通知していますが、お子さんが保育所に中途入所したなどの事情により通知が送られていない方については、制度の内容を説明しますので、ご連絡ください。

問い合わせ

双葉町いわき事務所 健康福祉課

TEL 0246-84-5205

福島県借上げ住宅への入居受付期限の延長について

9月13日HP更新

福島県災害対策本部から以下のとおり受付期限の延長の通知がありましたので、お知らせします。

- 福島県借上げ住宅の特例措置による入居受付の期限については、**平成25年10月31日まで**とし、同日までに入居する物件のみ受け付けます。
平成25年11月以降の受け付けについては、現在、明確な結論が出ておりません。通知がありましたら改めてお知らせします。
- 県外から県内への借上げ住宅に住み替えする世帯についても、同様に特例措置による入居を引き続き受け付けます。
- 借上げ住宅の住み替えについては、真にやむを得ない事情がある場合に限り認められますが、詳しくはお問い合わせください。

問い合わせ

双葉町いわき事務所 住民生活課 住民支援係

TEL 0246-84-5204

平成26年双葉町成人式について

9月12日HP更新

とき

平成26年1月4日(土)

- ・受け付け 正午～
- ・記念撮影 午後1時～
- ・式典 午後1時30分～

ところ

スパリゾートハワイアンズ (いわき市常磐藤原町蕨平50 TEL:0246-43-3191(代))

対象者

平成5年4月2日～平成6年4月1日生まれの方

- ※ 対象の方には、10月中旬に案内状を送付します。
遠方からお越しの方のために美容室の情報も併せてご案内する予定です。
なお、案内状が届かない場合は、10月31日(木)までにご連絡ください。
また、宿泊を希望する新成人者には、宿泊費(限度額あり)を補助します。

問い合わせ

双葉町いわき事務所 教育委員会 教育総務課

TEL 0246-84-5210



大熊町からのお知らせ

10月1日から特別通過交通ルートのバリケードが追加されます

9月17日HP更新

新規バリケード設置に伴う町内通行ルートを事前確認してください。

6月17日から始まりました特別通過交通の運用に伴い町内にバリケードが設置されましたが、10月1日からは、国道6号から福島第一原子力発電所へ向かう道路(バリケード設置位置図の赤線部分)にバリケードを設置・施錠しますので、夫沢付近の開放するバリケードを変更します。

今回のバリケード設置により、県道夫沢大野停車場線の道路をまたいでの南北への通行はできなくなることから、バリケード①と②を閉鎖して、バリケード⑱を開放します。

なお、ゲート開放時間は午前9時から午後4時の間ですが、スクリーニングの関係から、午後3時までに町内から出られるようご協力をお願いします。

対象バリケード

- | | |
|----------------------|-----------------|
| ① 町道東1号 東側【長者原立体交差点】 | } 10月1日から閉鎖 |
| ② 町道東1号 西側【長者原立体交差点】 | |
| ⑱ 町道東5号 東側【株宇徳運輸交差点】 | 10月1日から追加・開放します |

※上記以外の特別通過交通ルート(バリケード設置位置図の赤線部および太い黒線部)にはすべてバリケードが設置されており、枝道等には通り抜けできません。

◆バリケード設置位置図



**バリケード設置位置図を
今週号に添付しました。**

※大熊町の世帯のみ

夫沢地区への通行ルートの例

●国道6号から東側の中央台・長者原方面

国道6号にあるバリケード図⑱ゲートから入り目的地へ向かってください。

また、迂回路や抜け道はありませんので⑱ゲートから退出してください。

●夫沢地区の北台や台方面

国道6号にあるバリケード図⑤や⑧のゲートから入り目的地へ向かってください。

また、③のゲートがある道路からはアクセスできません。

●国道6号から西側の中央台・長者原方面

国道6号や288号から、バリケード図⑫か⑰ゲートから入り目的地へ向かってください。

国道6号からは直接進入することはできません。

問い合わせ

大熊町役場会津若松出張所 環境対策課



0120-26-3844(代)

中間貯蔵施設安全対策検討会および中間貯蔵施設環境保全対策検討会 が開催されました

9月11日・17日HP更新

6月28日、環境省が東京都内において、中間貯蔵施設安全対策検討会(第1回目)および中間貯蔵施設環境保全対策検討会(第1回目)を開催しました。

中間貯蔵施設安全対策検討会(第1回目)

この検討会では、原子力発電所事故で放出された放射性物質による環境汚染への対処に必要な中間貯蔵施設について、施設の安全性の評価、その結果に応じた適切な安全確保の措置をどのように行うべきかを検討します。

第1回目では、中間貯蔵施設に関するこれまでの経緯・概要の説明があり、また、地元関係者に中間貯蔵施設の絵姿を秋頃までにまとめ、示す方針を決定しました。

中間貯蔵施設環境保全対策検討会(第1回目)

この検討会では、原子力発電所事故で放出された放射性物質による環境汚染への対処に必要な中間貯蔵施設について、適切な環境保全の措置をどのように行うべきかを検討します。

第1回目では、中間貯蔵施設に関するこれまでの経緯・概要の説明があり、また、環境影響を評価し、その対応措置を中間貯蔵施設に係る環境保全対策の基本方針として秋頃までにまとめ、示す方針を決定しました。

中間貯蔵施設安全対策検討会(第2回目)

7月30日、環境省が東京都内において、中間貯蔵施設安全対策検討会(第2回目)を開催しました。今回の検討事項としては、中間貯蔵施設に係る調査等、福島県内の除去土壌等の再推計、中間貯蔵施設の構造・範囲等の考え方、放射線安全に関する評価、中間貯蔵施設への運搬の考え方についてでした。

中間貯蔵施設検討会スケジュール(案)

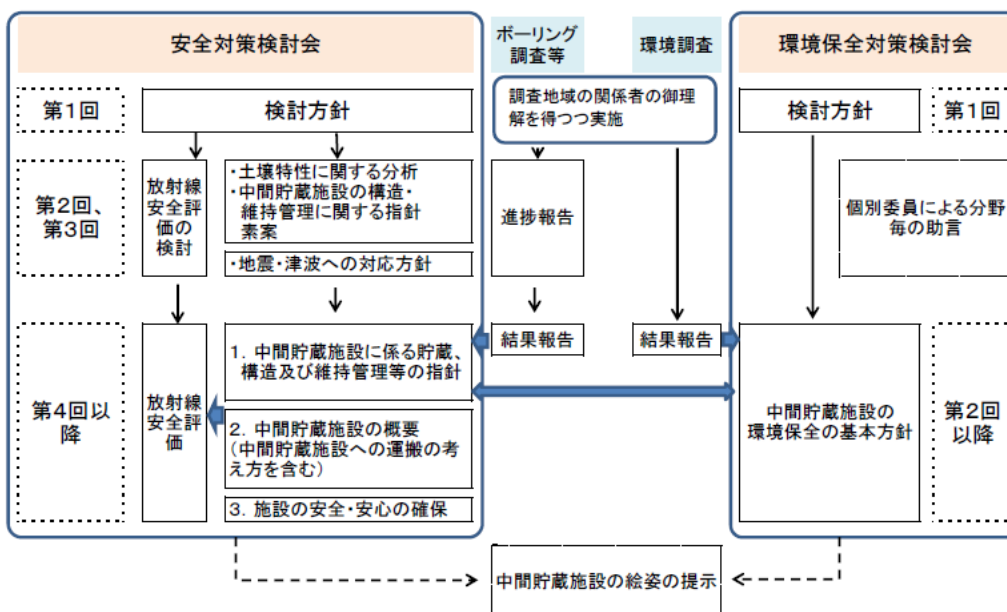

※ 検討会会合の開催とは別に各検討会委員には、それぞれの専門的見地から随時ご助言をいただく。

問い合わせ

大熊町役場会津若松出張所

0120-26-3844(代)

帰還困難区域の特別通過交通の期間延長申請について

9月12日HP更新

平成25年6月17日から開始されました特別通過交通ですが、通過通行証の期間延長には**再申請**が必要となります。

前回添付書類を提出された方で、申請内容が変わらず、期間延長のみを希望する場合は、期間を延長した申請書だけを再提出願います。

※添付書類は、前回提出されたもので確認するため再提出は不要です。

なお、通行証を郵送する関係から、お手元に届くまで1週間程度かかります。

問い合わせ

大熊町役場会津若松出張所 環境対策課



0120-26-3844(代)



郡山市からのお知らせ

「全国避難者情報システム」における郡山市から他市町村への避難者数

9月12日HP更新

平成25年9月1日現在の総務省の「全国避難者情報システム」における郡山市から他市町村への避難者数をお知らせします。

避難者数

- 総計 5,593人(県内66人 県外5,527人)
- 避難者のうち18歳未満 2,421人(県内31人 県外2,390人)

※平成25年8月1日現在の避難者総計は5,646人で、前月より53人減少しています。

※総務省「全国避難者情報システム」による避難者数については、避難者からの任意の届出によるものであるため、推計の避難者数です。

問い合わせ

市民部 市民課

TEL 024-924-2131

雨雲レーダ「XRAIN」を利用できます 9月9日HP更新

エクスレイン(XRAIN)は、国土交通省が運用する雨雲レーダです。

9月6日(金)から、福島地域で新たにレーダ配信が開始されましたので、お知らせします。

エクスレインの配信により、集中豪雨や局所的な大雨(いわゆるゲリラ豪雨)をほぼリアルタイムで観測することが可能になりました。また、以前のレーダよりも詳細に観測することが可能になり、より精度の高い情報を得ることができますので、台風や大雨時の情報収集にご利用ください。



<http://www.river.go.jp/xbandradar/index.html>

The screenshot shows the XRAIN website interface. At the top, it says 'XRAIN XバンドMPレーダ雨量情報 試験運用実施中' (XRAIN X-band MP Radar Rainfall Information Trial Operation Underway). The main area is a radar map of the Fukushima region, with various locations labeled like '二本松IC', '二本松市役所', '二本松市', '大玉村', '阿武隈川', '本宮市役所', '本宮市', '郡山IC', '郡山JCT', '郡山南IC', '郡山市役所', '郡山市', '郡山駅', '三春町役場', '三春町', '船引三春IC', '三春町'. A legend on the right indicates rainfall intensity levels: 100mm/h~ (red), ~100mm/h (orange), ~50mm/h (yellow), ~20mm/h (light green), ~10mm/h (green), ~5mm/h (dark green), 0.1~1mm/h (blue), and データなし (grey). The interface also includes navigation buttons like 'トップページ', '雨量情報', 'お知らせ', and '雨量情報詳細'.

問い合わせ 建設部 河川課 TEL 024-924-2701



高速道路無料措置適用時のお願い

～震災発生時に国が定める原発事故の警戒区域等に居住されていた方、
居住地が特定避難勧奨地点の設定を受けた皆さまへ～

上記の方については、福島県内※の対象ICを入口または出口として取り扱う通行料金が、平成26年3月31日まで無料となっています。

※双葉町からの避難者は、加須IC(埼玉県)および桜土浦IC(茨城県)についても対象となります。

ただし、被災時に警戒区域等に居住されていた方が、被災後に運転免許証を更新された場合は、被災時の居住地が確認できませんので、別途「住民票の写し」・「被災証明書」など被災時の住所が確認できる書面が必要となります。

このことで、対象ICの出口において無料措置に関するトラブルが多発していますので、ご注意ください。

詳しい内容はNEXCO東日本ホームページ、またはNEXCO東日本お客さまセンターにお問い合わせください。

問い合わせ

NEXCO東日本 お客さまセンター

TEL 0570-024-024 (ナビダイヤル)(24時間)

TEL 03-5338-7524 (PHS、IP電話のお客さま)

三条市News

一時帰宅支援について(南相馬市)

三条市では、**10月9日(水)**に南相馬市への一時帰宅支援バスを運行いたします。

ご希望の方は、**9月20日(金)正午まで**にお申し込みください。

また、現地ボランティアの申し込みを「ひばり」がお手伝いしますのでお申し出ください。

今後も一時帰宅の支援を継続する予定ですので、ご意見・ご要望がありましたらお寄せください。

※浪江町、富岡町への一時帰宅支援についても希望があれば計画させていただきますので、お問い合わせください。

行程

10月**9**日 **水**

申し込み・問い合わせ

三条市役所 建築課

TEL 0256-34-5511

内線251 担当:高野

または

交流ルームひばり

TEL 0256-33-8650

午前5時30分 三条市総合福祉センター出発

午前10時30分 南相馬市到着

各自宅へ送迎・各自作業

午後4時 南相馬市出発

午後9時 三条市総合福祉センター到着

THE MATSURI サミット in 関川村

関川村に、日本のまつりがやってきます。阿波おどり(徳島市)、長崎くんち(長崎市)、えちごせきかわ大したもん蛇まつり(新潟・関川村)など全国で有名な団体に加え、東京ディズニーリゾートからミッキーマウスらディズニーの仲間たちも来て花を添えます。

これは、東京ディズニーリゾートが30周年を記念して、全国の都市を巡る「東京ディズニーリゾート30周年”ザ・ハピネス・ツアー”」の一環として行われるもので、当日は30周年ならではの特別なデザインが飾られた「ドリームクルーザーⅡ」に乗って登場します。

行程

10月6日 日

●雨天決行



★参加費
無料

申込締切は
9月23日(月/祝)正午です。
交流ルーム「ひばり」
TEL 0256-33-8650

午前 8時10分 三条市総合福祉センター集合
午前 8時20分 バスで出発

バスは三条市が用意

午前10時30分 関川村到着

自由行動 (午前10時30分～午後2時30分)

- ・大したもん蛇まつり (11時30分～)
- ・ディズニーパレード (正午～)

午後 2時30分 関川村出発

午後 4時30分 三条市総合福祉センター到着

食生活改善推進委員による食事会

食生活改善推進委員会のご厚意で奇数月に実施している食事会です。

前回の食事会で、「次回に食べたい物がありますか?」と聞かれ、「新潟県に来て、初めてクルミが入っている太巻き寿司を食べました。福島は、クルミ入ってないよね～」などと話が盛り上がり、今回のメニューが決定しました。

太巻き寿司(クルミ入り)です。皆さんぜひご参加ください。

日時 9月25日 水 正午

場所 三条市総合福祉センター 3階 会議室
交流ルーム「ひばり」集合後、移動します。

参加費 400円 (当日徴収)



申込締切は9月21日(土)正午です。
交流ルーム「ひばり」TEL 0256-33-8650

「これからの生き方」講演会

三条市社会福祉協議会から、とても人気のある講演会ということでお誘いをいただきました。

日時 **10月22日** **火**
午後6時30分～（1時間30分程度）

場所 三条市総合福祉センター 多目的ホール

講師 大谷徹英(おおたにてつじょう)

演題 「これからの生き方」

料金 無料

主催：株式会社ハーモニック／共催：三条市社会福祉協議会

申込締切は9月28日(土)正午です。
交流ルーム「ひばり」TEL 0256-33-8650



大谷徹英師プロフィール

昭和38年東京都生まれ(50歳)。
龍谷大学大学院文学部修士課程修了。現在、薬師寺執事。
年間300日前後、心を学びたいと思う人々が集う所を「心の学校」として、全国各地の学校・企業・地域団体をはじめ、少年刑務所などで老若男女を問わず、講演活動を続けています。
いま、本当に心を学ぶことが必要となっているという強い信念のもと、その思いを持って人々をつなぎ合わせ、より良い精神社会の構築を目指しています。

全日本プロレス

「ANNIVERSARY TOUR 2013」ご招待

全日本プロレスから、三条開催のご招待をいただきました。秋山準選手、潮崎豪選手をはじめ、有名選手が勢ぞろい！さらには、あの曙選手も登場です。

普段は見るできない、興奮したリングの雰囲気を楽しみましょう！

日時 **10月22日** **火**
午後6時30分 試合開始

場所 三条市栄体育館（三条市新堀2113）

料金 無料
※ひばりを通じて申し込んだ場合に限りです。

招待人数 **先着25人**

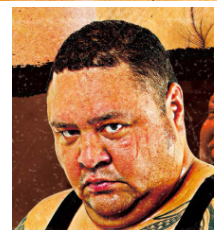

申込締切は9月27日(金)正午です。
交流ルーム「ひばり」
TEL 0256-33-8650

9月・10月の「ひばり」

日曜日	月曜日	火曜日	水曜日	木曜日	金曜日	土曜日
★版画教室はボランティアの金子さんのご厚意で行っています。道具は準備してあります。当日参加も歓迎です。お待ちしております。そろそろ・・・年賀状の季節ですよ～				9月19日	20日	21日
				ひばり休み 浜通り配布	一時帰宅 申込締切	混声合唱団 定期演奏会 食事会 申込締切
22日	23日	24日	25日	26日	27日	28日
	MATSURI サミット 申込締切	ひばり休み	版画教室 10時～ 食推 食事会	ひばり休み 浜通り配布	フロレス 申込締切	講演会 申込締切
29日	30日	10月1日	2日	3日	4日	5日
		ひばり休み		ひばり休み 浜通り配布		

問い合わせ

交流ルーム ひばり(総合福祉センター内)

TEL 0256-33-8650

E-mail hibari_sanjo_nyh@yahoo.co.jp

[開館時間] 9:30～15:00 [休館日] 火曜日・木曜日

被災自治体 問い合わせ先一覧

市町村名	電話番号	以下の町は役場機能が移転しています。
南相馬市	0244-24-5232	浪江町:平石高田第二工業団地内 (二本松市北トロミ573番地)
浪江町	0243-62-0123	双葉町:双葉町役場いわき事務所 (いわき市東田町2-19-4)
双葉町	0246-84-5200	大熊町:会津若松市役所追手町第二庁舎内 (会津若松市追手町2番41号)
大熊町	0120-26-3844	富岡町:郡山市大槻町西ノ宮48-5
富岡町	0120-33-6466	
川内村	0240-38-2111	
いわき市	0246-25-0500	
郡山市	024-924-2491	

三条市に避難している世帯数(2013.9.18 現在)

市町村名	世帯数
南相馬市小高区	37
南相馬市原町区	5
南相馬市鹿島区	1
浪江町	8
双葉町	4
大熊町	1
富岡町	2
川内村	1
いわき市	1
郡山市	6
合計	66

発行/三条市総務部政策推進課 三条市旭町二丁目3番1号
Tel 0256-34-5511