



# さんじょうライフ

この紙面は、皆様の生活する上での不安や疑問を少しでも解消していただくための情報紙として、毎週お届けします。

交流ルーム  
「ひばり」  
はじめました。

# いらっしやいませ！

総合福祉センター  
交流ルーム「ひばり」



暑い日が続いています。  
熱中症にはくれぐれもご注意ください。

こういうときには、交流ルーム「ひばり」で過ごされてはいかがでしょうか？  
一緒にお茶を飲みながら、おしゃべりしたり、テレビを見たり・・・  
また、地元福島の情報交換の場としても、ぜひご利用ください。



# 諸橋轍次記念館

地元のおすすめスポット紹介 第2弾

～ふるさと下田に親しみ 一途に漢学の道を歩みつづけた 諸橋博士を偲ぶ～

世界に誇る大漢和辞典を編さんした諸橋轍次博士は三条市出身です。  
諸橋轍次記念館には博士の遺品・遺墨、そしてその遺徳を偲ぶ人達から寄せられた作品など数多くの貴重な資料が展示・所蔵されています。  
また、博士から寄贈された3,000冊余の「諸橋文庫」を中心とした図書室、映像室では博士の生涯などを紹介したマルチスライドの上映が見られるほか、庭園や借景が見渡せる多目的ホールなどがあり、幅広くご利用いただけます。

## 交通案内

バスで：JR東三条駅前から  
「八木ヶ鼻温泉」行きバス  
乗車、約50分後「諸橋轍次  
記念館前」停留所下車

■「いい湯らてい」から  
車で5分、歩いて15分

## 休館日

- ・毎週月曜日（祭日・振替  
休日の場合は翌日）
- ・年末年始

## 時間

午前9時～午後5時  
（入館は午後4時半まで）

## 入館料

ひめさゆりカード提示で、入館料無料



### ■ 記念館のイベント

\* 「諸橋轍次博士と一族遺墨展」

前期：7月9日(土)～7月24日(日)

後期：8月6日(土)～9月25日(日)

※遺墨展の入場は無料です。前期と後期で一部展示替えがあります。

\* 「諸橋轍次博士と一族遺墨展」後期展開幕記念講演会

講師：中国 新潟総領事館 王(おう)華(か)総領事

演題：「私と諸橋大漢和辞典」

日時：8月6日(土) 午前10時～11時

場所：諸橋轍次記念館 2階 研修室

※講演会は無料ですが、整理券が必要です。当館までお申し込みください。  
(定員150名)

### ● 問い合わせ・・・

諸橋轍次記念館 〒955-0131 三条市庭月434番地

TEL: 0256-47-2208

## 案内図



## 南相馬市からのお知らせ

### 放射線被ばく検診の実施について

7月6日HP掲載

福島第一原子力発電所の事故に伴う健康不安の解消と健康管理のためホールボディカウンターによる放射線内部被ばく検診を行います。

#### ●対象者

原発事故発生時に南相馬市に居住されていた小学生、中学生及び高放射線量地域に長く生活されていた方を優先としながら、放射線被ばく検診を希望する小学生以上の市民。

※高放射線量地域 上柵窪、榑原、大谷、高倉、馬場、大原、片倉、押釜  
20km圏内の警戒区域

#### ●検査項目・料金(個人負担金)

検査項目	料金
ホールボディカウンターによる検査	無料
ホールボディカウンターによる検査及び血液検査	無料

#### ●検査日時・人数

平成23年7月11日(月)から平成24年3月30日(金)までの毎週月曜日～金曜日実施いたします。

検査項目	時間	人数	備考
ホールボディカウンター	午前10時～正午	20名	
ホールボディカウンター+血液検査	午後2時～午後5時	20名	※血液検査は希望の方のみ

※血液検査は希望の方のみです

#### ●実施場所

南相馬市立総合病院(南相馬市原町区高見町二丁目54-6)

#### ●申し込み方法

電話での予約が必要となります。

受付開始 平成23年7月6日

受付時間 午後2時から午後4時まで(毎週、月曜日～金曜日)

予約先 南相馬市被ばく検診受付専用ダイヤル **0244-25-7820**

市内の各小・中学校に通学する児童・生徒については、各学校に検診申込書を配布しますので、電話でのお申込みは必要ありません。

●**検診日・問診票**

予約受付後に検診者に検診日程と問診票を郵送します。  
問診票を記入し検診日にご持参ください。

●**問い合わせ…**

(担当課) **南相馬市健康づくり課 TEL: 0244-23-3680**  
(検査実施機関) **南相馬市立総合病院 TEL: 0244-22-3181**

**南相馬市避難の状況(7月3日現在)**

7月6日HP掲載

平成23年3月11日現在の人口		71,635人
市内居住者	自宅居住	29,338人
	市内の避難所	320人
	市内の知人宅や借上げ住宅等	3,642人
	市内の仮設住宅	1,838人
	計	35,138人
市外避難者	市外の避難所	6,322人
	(うち福島県外)	(3,379人)
	市外の知人宅や借上げ住宅等	22,598人
	(うち福島県外)	(14,064人)
	計	28,920人
その他	死亡(震災以外の死亡含む)	883人
	転出	2,800人
	所在不明	3,894人
	計	7,577人

●**市内で開設されている避難所(7月6日現在)**

場 所	避難者数 (南相馬市民以外も含む)
原町区	
原町第一小学校	104
石神第一小学校	70
原町第二中学校	128
鹿島区	
デイサービス「ひまわり」	28
鹿島保健センター	23

次ページへ続きます→



**市県民税申告のご案内について**

7月6日HP掲載

東日本大震災の影響により、平成23年3月11日以降に到来する市税に係る申告、納付期限が延長されていますが、南相馬市では、平成23年度市県民税の税額通知書を8月中旬に送付する予定です。

現在も申告期限は延長されていますが、南相馬市役所、鹿島区役所税務課窓口では、市県民税の申告を受け付けております。申告を済まされていない方や遠方に避難されている方はご相談ください。

※税額通知書の送付時期については変更になる場合があります。

**●問い合わせ…****南相馬市税務課 市民税係 TEL: 0244-24-5226****鹿島区税務課 課税係 TEL: 0244-46-2112**

※申告相談は、月曜日から土曜日の午前8時30分から午後5時15分までとさせていただきます。  
(日曜日、祝祭日は受付や相談は行っておりません。)

**相馬税務署からのお知らせ****所得税の確定申告のご案内について**

7月6日HP更新

所得税の確定申告についても申告期限が延長されていますが、相馬税務署(遠方に避難されている方については、最寄りの税務署)で申告の相談ができます。

また、震災により住宅、家財などに損害を受けた方は、「雑損控除」や「災害減免法」の適用を受けることで所得税が軽減、免除になる場合がありますので下記までお問い合わせください。

**●問い合わせ…****相馬税務署 TEL: 0244-36-3111**

(土日、祝祭日を除く午前8時30分から午後5時まで)

## 浪江町からのお知らせ

### 町長からのメッセージ

7月5日HP掲載

浪江町長 馬場 有

皆さま、お元気ですか。

あの3月11日の複合震災(大地震・大津波・原発事故)により町民全員が県内、県外に避難を余儀なくされ不自由な生活を強いられていることは痛恨の極みであります。また、津波により多くの町民の方々が亡くなられたことに、謹んで追悼の誠を捧げます。

さて、町は5月23日に二本松市街の「福島県男女共生センター」に仮役場を移転し、一部行政機能を開始しました。町民の皆さまの生活再建を図るため東京電力に対し、早急な事故収束と迅速かつ最大限の補償・賠償を要求し、国に対しては、国策の責任者として最大限の対策を講ずるよう要請しております。

また、町民の皆さまが再び安心して故郷に戻れるように独自の環境放射能モニタリングを実施し、更にはライフラインの損壊状況の基礎調査をし、復旧に向けて万全の準備をしております。

私の町の復興ビジョンのイメージとしては、複合災害経験の風化を防ぐために「災害対策研究都市」を目標に産学官連携による新しい産業づくりで就労の場を確保し、学術研究機関と原子力災害関係の行政研究機関の誘致を実現するべく、新しい浪江町を創建したいと考えております。

これには、国・県の支援が必要であり、「復興庁・復興局」の設置を提案し、国家プロジェクトの位置づけを強く要請したいと思っております。

町民の皆さまのご意見・提言を斟酌し、町の再生を図ってまいります。

今は暗闇の底にいますが、「明けない夜はない」ことを信じ、皆さまとともに新しい町を創建し、平穏な日々が送れ、生業ができる元通りの町にするよう力を合わせてがんばりましょう。

**浪江町内小中学校等の放射線空間線量測定結果について**  
(7月8日測定)

7月11日HP更新

浪江町が独自に実施した、浪江町内小中学校等の放射線空間線量の測定結果をお知らせします。

(測定地:地上高H=1.0m 単位:μSv/h)

測定地	測定詳細箇所	測定値 (6月17日)	測定値 (6月24日)	測定値 (7月1日)	測定値 (7月8日)
津島小学校	校庭「中央西北より」	9.44	9.52	8.80	9.50
津島中学校	校庭「中央東北より」	12.90	12.20	11.90	12.20
浪江高等学校津島校	校庭「中央西北より」	17.20	17.20	16.30	16.60
荻野小学校	校庭「中央西北より」	9.17	7.78	9.07	8.80
川添字中上ノ原地内	中上ノ原A町営住宅 「公園中央南より」	7.60	5.91	7.51	7.34
大堀小学校	校庭「中央東より」	7.55	7.60	7.62	7.25
浪江中学校	校庭「中央西北より」	10.90	10.30	10.20	10.50
ふれあいセンターなみえ	グラウンド 「中央西北より」	10.20	10.20	9.56	9.61
浪江小学校	校庭「中央東南より」	1.49	1.52	1.32	1.36
浪江高等学校	校庭「中央西北より」	4.20	3.91	4.25	4.22
藤橋字亀下地内	浪江日本ブレーキ(株) 工場敷地「西より」	1.93	1.80	1.68	1.87
浪江町役場	庁舎「西より」	0.71	0.55	0.75	0.68
北幾世橋字北中谷地地内	エスエス製薬(株) 福島工場敷地「北西」	0.82	0.57	0.73	0.71
幾世橋小学校	校庭「中央東より」	0.45	0.44	0.58	0.53
請戸小学校	正面玄関「東より」	0.27	0.22	0.31	0.30
浪江東中学校	校庭「中央東北より」	0.67	0.46	0.58	0.63

**内部被ばく検査(ホールボディカウンター)について**  
(小中高生へのご案内)

7月6日HP掲載

浪江町では、内部被ばく検査(ホールボディカウンター)を福島県より2,000人の割り当てを受けて受診希望者を下記の通り募集致します。

今回は、小学生、中学生、高校生を対象として募集になります。

特に3月11日以降、浪江町に長く滞在された方、津島地区に避難された方、20キロ圏内に長く滞在した方については、検査の受診をお勧め致します。

福島県内の方は福島県庁、浪江町役場(二本松)から送迎バスで行かれる方および自家用車で行ける方を対象とします。福島県外の方は直接自家用車で行ける方を対象とします。

次ページへ続きます→

- 日程 平成23年7月21日以降（月～金曜日実施）
- 場所 茨城県東海村 日本原子力研究開発機構
- 募集人員 1日あたり30人～90人  
※受診者1人につき付き添いの方1人まで同行可能です。
- 申込方法  
同封の申込書に必要事項を書き込み返送して下さい。後日、受診日を通知致します。

※受診日の指定は出来ませんのでご了承ください。  
 ※交通費については各自負担となります。  
 ※検査当日の昼食は福島県にて準備致します(受診者及び付添人分)。  
 ※今回は付き添いの方については受診出来ません。  
 ※受診対象者へのご案内通知は順次発送致しますが、到着日がずれる場合がありますので、ご了承下さい。

- 問い合わせ・・・  
浪江町コールセンター TEL: 03-5638-5055

## 家屋の屋根の応急補修作業

7月9日HP掲載

このたび、震災等により自宅が被災された方々から屋根の補修に関する要望があったことから、緊急的に警戒区域内の居宅の屋根の応急処置(ブルーシート掛け)を実施することとなりました。

本来であれば、所有者の承諾のもと実施すべきではありますが、梅雨の時期でもあり、早急に着手したいと思っておりますので、ご理解をお願いします。

なお、**補修を希望しない場合は、7月16日(土)までご連絡ください。**

- 事業実施主体 東京電力(株)
- 事業実施団体 浪江建設業組合
- 補修対象家屋  
実施に居住されていた警戒区域内の家屋を対象とし、附属建設物(倉庫・店舗)および警戒区域外の建物は対象となりません。
- 補修内容  
外観の目視調査を行い、補修が必要と認められる屋根を確認次第、シートによる補修作業を行います。  
ただし、事業者において作業が危険または困難と判断した場合は、実施しない場合があります。
- 補修時期 7月中旬から実施予定
- 費用負担 所有者の費用負担はありません。

- 補修を希望しない場合の連絡先・・・  
浪江町災害対策本部(屋根補修)  
TEL: 090-6226-2038 FAX: 0243-22-4261  
受付時間 午前9時～午後4時



## 双葉町からのお知らせ

### 双葉町応急仮設住宅の建設計画について

7月7日現在

双葉町で建設を予定しております仮設住宅の建設予定地、戸数及び完成予定についてお知らせいたします。

今後、仮設住宅の入居募集準備が整い次第、ご案内をさせていただきますので、よろしく願いいたします。

建設地	名称	所在地	戸数	完成予定	備考
福島市	福島交通平野	<a href="#">福島市飯坂町平野地内</a>	88戸	8月上旬	
	上名倉1号公園	<a href="#">福島市さくら一丁目地内</a>	32戸	5月31日完成	募集中
郡山市	旧農業試験場	<a href="#">郡山市富田町字町田地内</a>	65戸	7月7日完成	募集中
	新池公園	<a href="#">郡山市喜久田町早稲原地内</a>	63戸	7月下旬	
	高倉運動公園	<a href="#">郡山市日和田町高倉地内</a>	122戸	7月下旬	
白河市	宝酒造(株)工場跡地	<a href="#">白河市郭内地内</a>	120戸	8月上旬	
会津若松市	城前	<a href="#">会津若松市城前地内</a>	5戸	6月5日完成	募集終了
猪苗代町	上川原町営住宅跡地	<a href="#">猪苗代町川桁地内</a>	10戸	8月上旬	
いわき市	ニチバン(株)工場用地	<a href="#">いわき市南台3丁目地内</a>	250戸	8月上旬	

#### ●問い合わせ・・・

双葉町埼玉支所 総務課 TEL: 0480-73-6880

### 国民健康保険・後期高齢者医療保険の 一部負担金還付申請受付について

7月6日HP掲載

医療費一部負担金の免除対象期間である平成23年3月11日から平成24年2月29日までの間で、医療機関等で一部負担金等を支払った場合について、町へ申請をすることで還付を受けることができます。

還付申請書については、還付対象者の申出によりお送りします。

国民健康保険と後期高齢者医療保険で記載内容が異なりますのでご注意ください。

還付時期については、申請に係る審査等に時間を要するため、早くても3ヵ月かかる見込みですので、あらかじめご了承ください。

還付決定通知書は発行いたしませんので、通帳等をご確認ください。

なお、社会保険等に加入されている方の一部負担金等の還付申請については、加入保険の保険者にお問い合わせください。

次ページへ続きます→

**【還付対象】**

- 医療機関の保険適用診療に係る一部負担金
- 入院時食事療養費・生活療養費に係る一部負担分(平成23年8月31日診療分まで対象)
- ※ 保険適用外の診療については還付対象外となります。

**【提出書類】**

- <国民健康保険の方>
  - 国民健康保険一部負担金等還付申請書
  - 医療機関等発行の領収書原本
- <後期高齢者医療保険の方>
  - 後期高齢者医療一部負担金等還付申請書
  - 医療機関等発行の領収書原本

「国民健康保険一部負担金等還付申請書」「後期高齢者医療一部負担金等還付申請書」はホームページにてダウンロードして下さい。

**●問い合わせ及び提出先・・・**

**双葉町埼玉支所 健康福祉課国保年金係 TEL: 0480-73-6880**

**富岡町からのお知らせ**

**役場開庁時間の変更について**

7月9日HP更新

平成23年7月11日(月)から、富岡町役場 郡山出張所(仮庁舎)の開庁時間が下記ようになります。

**8時30分 ~ 17時30分**(当分の間、土曜・日曜・祝祭日も開庁します)

**7月23日窓口業務の一部停止について**

7月6日HP掲載

平成23年7月23日(土)は、窓口業務に関するコンピュータシステム保守点検のため、一部の窓口業務を停止します。

(午前8時30分～午後5時30分まで、全ての業務時間帯が対象になります)

**●停止する窓口業務**

- ①住民登録や印鑑登録などの**各種登録・異動業務**
- ②住民票、印鑑登録証明書、税務関係証明書、国民健康保険証などの**各種証明書発行業務**(戸籍関係を除く)

※相談業務や証明書発行依頼などの各種申請は、通常通り受け付けます。  
ただし、証明書の発行は翌日行い、窓口又は郵送によりお渡しします。

**●問い合わせ・・・**

**富岡町災害対策本部**(健康福祉課、税務課) **TEL: 0120-33-6466**

## 大熊町からのお知らせ

### 福島第一原子力発電所20km圏内の測定結果について

7月8日HP更新

文部科学省では、福島第一原子力発電所20km圏内における空間線量率・土壌等の測定結果を公表しています。

公表データはPDFファイルとなっており携帯電話からの閲覧は難しいため、大熊町分12地点を抜粋して見やすく加工したものを掲載します(空間線量率のみ)。

20km圏内空間線量率測定結果

単位:マイクロシーベルト/時

No.	住所(測定位置)		空間線量率( $\mu$ Sv/h)						
			6/10	6/13	6/16	6/23	6/30	7/8	
23	夫沢	西北西約2.5km	-	24.1	19.6	24.3	20.2	21.8	*2
25	野上	西約14km	2.8	-	3.7	3.0	3.2	3.2	*2
26	野上	西約11km	3.0	-	4.0	3.8	3.4	3.4	*2
29	夫沢	西約2.5km	-	54.8	65.9	64.4	62.9	60.8	*1
30	夫沢	西約2.5km	-	25.2	22.8	26.2	24.7	25.9	*1
34	大川原	西南西約8km	3.8	-	3.3	3.1	3.5	3.6	*2
35	野上	西南西約7km	16.7	-	14.9	14.8	14.6	15.7	*2
36	下野上	西南西約5km	34.8	-	26.0	32.0	30.0	29.2	*1
37	小入野	西南西約3km	-	80.6	86.5	79.3	81.5	78.4	*1
38	小入野	西南西約3.5km	14.3	-	12.4	10.7	11.9	12.4	*2
47	熊川	南南西約4km	41.8	-	31.2	34.8	37.6	36.8	*1
50	熊川	南約4km	19.0	-	17.9	17.1	21.5	15.6	*2

測定実施者:電力会社

※ 比較対象として、当月以前のデータも掲載しています。

測定結果についてのお問い合わせは、文部科学省 原子力災害対策支援本部までご連絡ください。

#### ●問い合わせ・・・

文部科学省 原子力災害対策支援本部

堀田(ほりた)、新田(にった)、奥(おく)

TEL: 03-5253-4111 内線4604、4605

## 住基ネットの稼働について

7月6日HP掲載

住民基本台帳ネットワークシステム(住基ネット)が稼働します。

これに伴い、住基カードの発行が可能となり、住基ネットに未接続自治体を除く全国どこの市区町村からでも、本人や同じ世帯の方の住民票の写しの交付を受けることができます(住民票の広域交付といいます)。

広域交付住民票には、本籍・筆頭者・転居等の事項が記載されません。

また、転出された方や死亡された方なども記載されませんので、ご注意ください。

請求には、運転免許証などの本人確認書類を窓口に提示する必要があり、市区町村により交付手数料が異なります。

詳しくは、交付を受ける市区町村へお問い合わせください。

## ●問い合わせ・・・

大熊町役場 会津若松出張所 住民課住民係 TEL: 0242-26-3844

## いわき市からのお知らせ

## 平成23年4月からの口座振替窓口拡大及び事務取扱の変更について

7月8日HP更新

これまで、一部金融機関を除き、いわき市内の店舗のみでしか口座振替がご利用いただけなかったため、いわき市外にお住まいの方は、銀行等の口座振替をご利用いただく事が難しい状況が続いておりました。

このたび、いわき市外に居住する納税者の利便性向上のため、利用可能な店舗の範囲を市内約200店舗から全国約1200店舗に拡大しました。(ただし、金融機関に増減はありません)

これを期に、是非納税は口座振替をご利用下さい。

以下の金融機関の全ての店舗で(※1)口座振替をご利用いただけます。

東邦銀行、七十七銀行、みずほ銀行、常陽銀行、秋田銀行、福島銀行、大東銀行、東北労働金庫、いわき信用組合、ひまわり信用金庫、あぶくま信用金庫(※1 久ノ浜支店のみ)、福島県信漁連、ゆうちょ銀行

## ふたば農業協同組合からのお知らせ

## 福島第一原子力発電所事故に伴う

## 双葉地方農畜産物損害賠償手続き説明会のご案内

7月7日HP掲載

このたび、双葉地方から県内に避難している農業者を対象に、東京電力への農畜産物損害賠償手続きについて説明会を開催することとしましたので、お近くの会場へお越し願います。

なお、説明会は同一会場で午前と午後に開催しますので、都合に合わせて来場願います。

開催日	方部	会場	午前の部	午後の部
7月9日(土)	郡山市	ユラックス熱海 大会議室	10時～	1時30分～
7月11日(月)	白河市	JAしらかわ セレモニープラザ	10時～	1時30分～
7月12日(火)	猪苗代町	体験交流館 大研修室	10時～	1時30分～
7月13日(水)	福島市	ホテル辰巳屋 8階会議室	10時～	1時30分～
7月14日(木)	二本松市	東和文化センター 大ホール	10時～	1時30分～
7月14日(木)	喜多方市	喜多方プラザ文化センター 小ホール	10時～	1時30分～
7月15日(金)	会津若松市	文化センター 文化ホール	10時～	1時30分～
7月16日(土)	いわき市	労働福祉会館 会議室	10時～	1時30分～

※各会場において、定員を超える場合は、入場を規制させて頂く場合がありますので、ご理解をお願いします。

## ●説明会場住所及び電話番号

ユラックス熱海	郡山市熱海町熱海2丁目148-2	024-984-2800
JAしらかわ	白河市弥次郎窪29-1	0248-24-5850
猪苗代町体験交流館	耶麻郡猪苗代町字鶴田141番地1	0242-72-0180
ホテル辰巳屋	福島市栄町5-1	024-522-5111
東和文化センター	二本松市針道字上台132	0243-46-4111
喜多方プラザ文化センター	喜多方市字押切2丁目1番地	0241-24-4611
会津若松市文化センター	会津若松市城東町14-42	0242-26-6661
いわき市労働福祉会館	いわき市平字堂ノ前22	0246-24-2511

## ●問い合わせ・・・

JAふたば本店 TEL: 024-554-3095

経済コールセンター TEL: 080-1679-5997、080-1679-6019



## 郡山市からののお知らせ

## 牧草の放射性物質モニタリング検査結果のお知らせ

7月7日HP更新

中通り及び浜通りにおいて、「乳用牛」及び「肥育牛」への牧草(2番草)の使用を判断するため、緊急時モニタリング検査が行われ、郡山市では6月30日に採取された3件の「牧草」が検査対象となり、その結果が判明しましたのでお知らせいたします。

今回の検査では、セシウムの暫定許容値を上回りましたので、継続して検査を実施することとしております。

## ●測定結果

採取日	飼料の種類	測定結果 (単位: ベクレル/kg)		
		ヨウ素131	セシウム134	セシウム137
平成23年6月30日	牧草	ND	220	260
平成23年6月30日	牧草	ND	60	35
平成23年6月30日	牧草	ND	150	170

※NDとは、数値が低いいため、検出できない状態であったことを示します。

## &lt;参考&gt;粗飼料中の暫定許容値(単位:ベクレル/kg)

区分	粗飼料1kg当たりの(実重量)の最大値	
	放射性ヨウ素	放射性セシウム
乳用牛(経産牛及び初回交配以降の牛)	70	300
肥育牛(出荷前15カ月程度以降の牛)	農産物で出荷制限が行われていない地域で生産された粗飼料※	300
乳用牛及び肥育牛以外の牛		5000

「原子力発電所事故を踏まえた粗飼料中の放射性物質の暫定許容値の設定等について」(H23.4.14.付け農水省消費・安全局畜水産安全管理課長)

※放射性ヨウ素については、野菜の暫定規制値(2,000ベクレル/kg)を下回れば、この限りではない。

## ●問い合わせ・・・

農林部 営農推進課 TEL: 024-924-3761

〒963-8601 福島県郡山市朝日二丁目23-7

## 二本松市からのお知らせ

### 放射線測定器を貸し出します

7月11日HP掲載

市では、大気中の放射線量を測定する団体に対して、放射線測定器の貸し出しを次により行います。

- 利用対象者** ・区長、町内会長、行政委員または自治会長  
・市内に事務所または事業所を有する法人その他の団体
- 貸出方法等** ・各支所、各住民センターで貸し出しを行います  
(市役所での貸し出しは行いません。)  
・希望する団体等は、貸出承認申請書を各支所、各住民センターに提出してください。  
・貸し出しは無料です。

- 問い合わせ…**

二本松市災害対策本部 TEL: 0243-55-5102、5103  
または各支所地域振興課、各住民センター

## 宮城県亘理町からのお知らせ

### 住民意向調査にご協力をお願いします

7月6日HP掲載

復興計画を作成するにあたり、津波の被害を受けられた荒浜地区、吉田東部地区の世帯を対象として、住民意向調査を行います。

対象となられる世帯へは、7月上旬に調査表を送付しますのでご協力願います。

- 問い合わせ…**

震災復興推進課 TEL: 0223-34-1225 FAX: 0223-34-7341

## 東京電力の「追加仮払補償金」について

東京電力では、事故に伴い避難等を余儀なくされた方々へ、すでに「仮払補償金」の支払いをしておりますが、この「仮払補償金」と同様、避難等により発生した損害等への充当を前提に、「追加仮払補償金」を支払うこととなりました。

対象者	お一人あたりの金額
6月10日時点で避難されている方	30万円
避難後5月11日～6月10日の間に帰宅された方	
避難後4月11日～5月10日の間に帰宅された方	20万円
避難後4月10日までに帰宅された方	10万円
屋内退避のみの方	

詳しい内容につきましては、

**別紙「東京電力の『追加仮払補償金』の支払いについて」**

をご覧ください。

### 被災自治体 問い合わせ先一覧

市町村名	一般問い合わせ用 電話番号	以下の町村は役場機能が移転しています
南相馬市	0244-24-5221・5224・5232・6565	富岡町:ビッグパレットふくしま内 (郡山市南二丁目52番地) 大熊町:会津若松市役所追手町第二庁舎内 (会津若松氏追手町2番41号) 双葉町:旧騎西高校(埼玉県加須市騎西598-1) 浪江町:男女共生センター内 (二本松市郭内一丁目196-1) 川内村:ビッグパレットふくしま内 (郡山市南二丁目52番地)
富岡町	024-946-8813・8815・3379・3380	
大熊町	0242-26-3844	
双葉町	0480-73-6880	
浪江町	03-5638-5055	
いわき市	0246-25-0500	
川内村	024-946-8828	
郡山市	024-924-7101	
二本松市	0243-55-5102	

# イベント情報



## ■ 夏休み！思い出づくりに！ 親子ものづくり体験教室 ■

簡単な模型づくりを通して、親子で一緒にものづくり、  
普段とは違った親子の会話など、  
夏休みの思い出になる特別な時間を過ごすことができます。

日時 8月6日(土) 9:00～11:40

会場 燕三条地場産業振興センター  
メッセピア4階 大会議室

※会場までの交通手段は、各自での対応となります。  
(駐車場あり)

内容 ソーラープラネット製作

参加対象者 親子5組(子どもは小学校1～4年生)

参加費 無料

実施主体 日本労働組合総連合会新潟県連合会

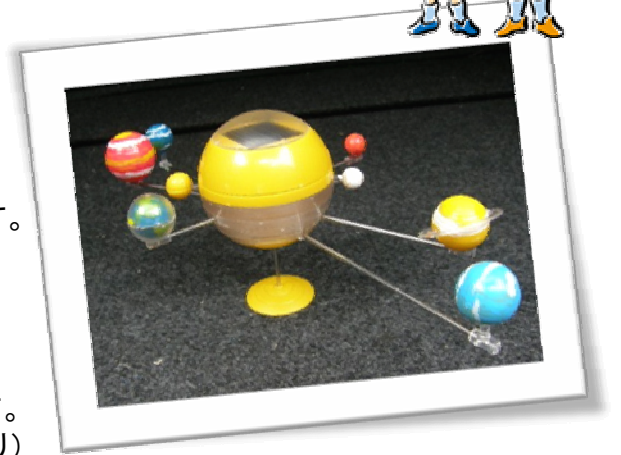

参加を希望される方は、**7月22日(金)までに**、下記まで電話でお申込みください。

●申込先 政策推進課 伊藤 TEL 0256-34-5511(内線745)

## ■ 三遊亭金時師匠を迎えての ロータリーチャリティ寄席への招待 ■

三遊亭金時師匠を始めとする一門の皆さんの落語等の演芸で  
楽しいひとときを過ごしてみませんか？

日時 8月28日(日) 14:00～16:00 ※開場13:30

会場 中央公民館 大ホール

※会場には、駐車場があります。

また、会場まで福祉センターから車を手配します。

車をご利用になりたい方は、申込みの際にお知らせください。

入場料： 無料

実施主体： 三条・三条南・三条北・三条東ロータリークラブ



参加を希望される方は、下記まで電話でお申込みください。

●申込先 政策推進課 伊藤 TEL 0256-34-5511(内線745)

### 【三遊亭金時プロフィール】

昭和37年11月東京都新宿区生まれ。昭和61年、大学卒業と同時に父である四代目「三遊亭金馬」に入門。平成元年に二ツ目、平成10年には真打ちに昇進。平成12年にはNHK朝のテレビ小説「私の青空」にて春風和夫役で役者デビュー。平成16年文化庁芸術祭演芸部門新人賞、平成17年国立演芸場花形演芸大賞銀賞、平成18年国立演芸場花形演芸大賞金賞など受賞多数

# イベント情報



## ●おもてなしイベント情報

申し込みが必要なイベントについては開催期日の3日前までにご連絡ください。

### ◆申し込み・問い合わせ・・・

政策推進課政策推進担当

TEL: 0256-34-5511 (内線745)

FAX: 0256-34-7933

Email: seisaku-staff@city.sanjo.niigata.jp

期 日	時 間	内 容	会 場
毎週火曜日	18:30～ 21:30	サッカー教室	コロナ体育館
毎週金曜日	18:30～ 21:00	サッカー教室	南小学校グラウンド
7月17日(日)	10:30～ 11:30	めぐりあい結うすぽっと 【NPO法人はらまちクラブ様(南相馬市)】	総合福祉センター
7月24日(日)	10:00～	アユ放流イベント【五十嵐川漁業組合様】 (※要申込)	五十嵐川渡瀬橋 上流右岸

## お知らせ

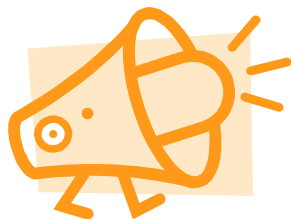

### ●学習支援ボランティアからのお知らせ●

東三条駅近くの塾にて、被災された小学5年生～高校生までを対象に、**7月26日～8月20日**まで、夏季講習を無料で受け入れます。

- ・小学5年生……算数・国語
- ・小学6年生……算数・国語・英語
- ・中学1・2年生……数学・国語・英語
- ・中学3年生……5教科
- ・高校生……数学・英語・現代文・古典

**★2学期以降も通常の半額で通学できます。**

◆問い合わせ：学習支援ボランティア代表  
FAX: 0256-38-7137